（第三種郵便物認可大正十一年七月二十四日）

滿洲報

發行人 王平山 編輯人 金念曾 印刷人 金慈章

（本報價目）每月一圓三角六個月七圓二角全年十三圓八角郵費先惠郵票不收（外國除日本概加郵稅）
（廣告刊資）一行十二字每日一行一圓特別地位加倍長期另議以上俱以現大洋爲本位但朝鮮臺灣日本及其他國即以日本金幣爲本位

大連市常盤町二十九番地 發行所 滿洲報社
電話 編輯部（長）七五一三一三番 經理部（長）四〇三二四番 社長室四六二二番
振替貯金口座（大連）三八七一二四番

THE MAN CHOU PAO
29—31 Tokiwacho
Dairen, Manchuria

昭和八年六月二十五日

蘇聯代表已抵東京
北鐵買收必成功
柯庫兩氏於車中談交涉前途
本乎日蘇不可侵見地之觀測

北鐵買收交涉之蘇聯代表外務人民委員會遠東部 長柯芝羅夫斯基北鐵副理事長庫茲內奧夫兩氏於二十四日午前七時十五分抵東京站 站前有外務省宮川書記官蘇聯大使館史四爾巴參事官關根日俄協會主事及在俄以音樂大受歡迎之山田耕作氏夫妻等十數名出迎（國通二十四日東京電）二十四日入京之北鐵讓渡交涉蘇聯代表外務人民委員會遠東部 長柯芝羅夫斯基北鐵副理事長庫茲內奧夫兩氏於車中談云 交涉腹案俟與尤列尼埃夫大使計議後始能決定但因日本之好意的 斡旋對北滿鐵道權益完全讓渡滿洲國擬爲最大之努力了 士源公使諒亦知之惟賣買價格必有相當之交涉果如何固不可知 但自日蘇不可侵之見地觀交 涉非成功不可 兩氏降車後即入俄大使館與尤大使開始計議矣（國通二十四日東京電）

滿日俄代表於廿七日
會商交涉具體進行法
大橋外次訪日外省研究結果
廿六日双方代表作正式晤面

滿洲國代表大橋忠一氏於二十二日午後五時抵外務省訪東鄉歐美局長研究滿俄交涉進行方法之結果決定如左
一、二十六日午後二時於外務次官官邸使双方代表爲正式之晤面
一、二十六日夜於外相官邸由外相主催 日滿俄三國晚餐會
一、北鐵讓渡交涉之具體的進行方法 於二十七日滿俄代表商議決 定以便正式開始交涉
嗣又對滿洲國方針亦行交涉重要意見於六時辭去（國通二十四日東京電）

中國政府對日俄
分別發出抗議
日方因非北鐵交涉當事者
不能承受決定絕拒

國民政府於滿俄開始會商北鐵讓渡問題 之際於二十二日向日俄兩政府分別發出抗議（廿四日南京專電）
中國政府於廿二日送交南京日總領事關於北鐵交涉之抗議文日外務省尚未接到預料中國今後對滿俄兩國之交涉進展必屢行抗議但日本非交涉當事者不能受中國之如何抗議決定拒絕云（國通廿四日東京專電）

於改革遠東政策前
關心華北時局
爲調查對東京會議反響
俄忽令駐奉通信員移平

駐奉塔斯通信社員史列巴克氏忽奉莫斯科本社命令改駐北平定於二十五日離奉其使命似對東京交涉北鐵讓渡問題調查華北一帶對該會議爲如何之反響藉便使中俄通商條約及締結不侵條約向有利展開足見蘇聯於遠東政策改

蘇聯代表…（見上）

方振武等又聯名
發出反蔣通電
似對察事不滿馮玉祥軟化

方振武孫良誠鄧文吉鴻昌張勵生等二十四人於二十四日聯名發出長文之抗日反蔣通電似對察哈爾問題不滿馮玉祥之軟化態度現何應欽對處置方振武甚感棘手云

華軍由協定線後退
大體尙屬平穩
赴京過奉之〇團長談話

爲與關東軍當局計議重要事務之宇佐美〇團長於二十三日午前十時半自玉田乘飛機出發於午後三時十五分抵奉於東飛行場與記者談云 停戰協定後之華軍大體遵守協定趣旨後退於協定線外偶有似挑戰行動者乃雜軍之一部決非正規軍日軍已退至長城線時以飛機監視華軍動靜並無大變故協定線內今後之治安全以華警察隊維持華人最初對日軍之進入甚怖後漸知日軍之政治行動態度各地反非常歡迎日軍俟明後日赴新京向關東軍爲種種報告預定仍返該處云

滿洲國教員
入東京高師

滿洲國爲參考日本教育之施設決自幼年教育以及大學行以根本的改革乃由大學中學小學各級之現職教員中派遣代表十名入東京高等師範聽講一行於本月末到東京約在該高師研究一個月調查教授之實際及狀況歸國後着手改革教育之制度云（國通廿四日東京電）

北寧線不通
多來滿避暑

夏至以來逐日炎熱例年此時此間避暑客尤其外人皆收拾行李爲尋山水溝泉而往秦皇島或北戴河抑滿洲方面然今年因北寧線途中不通礙難前往上述地方避暑且若待鐵路全通炎威又復逼人故有早自爲計者多赴滿洲又有擬藉此機會一度往日本遊覽兼行避暑故邇來開往日本之輪船皆有多數外人避暑客搭乘各輪船公司轉因北寧路不通而獲多數避暑客云（國通廿七日天津電）

黃于協議結果
中止編特警
又傳令於日軍退後
以民團維持治安

北平政務整理委員會委員長黃郛最近與河北省主席于學忠協議之結果因各種事情暫時對灤東地區之特殊警察中止編製似暫靜觀事態之模樣又傳已發令於日本軍撤退後先以各地民團維持治安云（國通二十四日天津電）

一說特警編成

長城線以南灤東地區之警察以五百名爲一隊編成二十隊

電氣通信令與
廳官制改正
遞信省有疑義

日滿合辦滿洲電信電話會社之設立連同之關東廳官制改正案同爲樞府諮詢事項之關東州及滿鐵附屬地電氣通信令改正案除附屬文書外於廿三日閣議決定然遞信省插口以官制上有疑義暗似欲得監督上發言權第今次改正案業經法制局審查承認理論上毫無疑義之餘地故拓務省自時局關係上於閣議力避物議隱名至今日因該會社之設立改正之必要已迫睫最近即有正式上程以求承認之意向（國通二十四日東京電）

江防艦隊部
新艦入水禮
將在哈舉行

滿洲國哈爾濱松花江江防艦隊司令部新造之大同利民兩艦定於本月二十七日在哈爾濱舉行下水典禮查該艦爲大同二年二月在神戶三菱造船所起工於五月間東北造船所組成該艦之噸數爲五十噸速度爲十二節在參加典禮之大員爲執政府侍從武官軍政部方面爲總長張景惠次長王靜修軍需司長張益三艦政課長范熙琛及軍事顧問多田海軍大佐伊藤顧問駐滿海軍司令官小林氏其籌備舉行式極爲隆重云

廣州開會討論時局
陳濟棠持鎭定
陳蔣李等到粵時之盛況
陳銘樞翌日即悄然離省

梧州通訊、徘徊瞻顧進止未決廣州中之西南局面、有待於國桂兩省當局共策進止、是以陳銘樞蔣光鼐李宗仁三氏相約來粵、共事討商、李宗仁氏於八日上午自邕寧兼程東下、於八日上午三時抵達河口、廣韶路局局長李仙根已於七日下午駛花車一列至河口車站迎候、李氏隨即乘之來省、上午四時四十五分抵石圍塘時、晨光未露、夜氣猶濃、李氏於涼風習習、江水滔滔中、渡江而東、乘車逕赴孖棚崗公館、沿途絕不停留、以致記者之凌晨至車站謁訪者、多失望而返、隨李氏來者尙有李品仙氏、當記者於上午七時至孖棚崗公館投刺請見時、李氏已訪陳伯南於梅花村矣、陳蔣兩氏則以廣九直通快車來十一時十五分快車抵步、歡迎於車站前者各界代表團體軍政要人均有、殊爲鬧熱、陳眞如衣淺灰色薄絨西服、蔣憬然則御黑色者、兩氏均御白絨褲、饒有摩登色采、光珍士與陳形影相隨、御黑紗長袍、劉[illegible]雨則衣淺黃色薄紗旗袍、傍蔣憬然而立、於群衆歡迎中、步出車站、陳乘十四號汽車、蔣乘五百號汽車、一先一後、同詣東山芳園、稍作休息、政務會即於正午十二時半、在樓上設筵爲陳等洗塵、旋召開聯席談話會、交換對時局意見、是日到會者除陳蔣李外、有蕭佛成鄧澤如陳濟棠鄒魯劉紀文林翼中區芳浦香翰屏廣隱林雲陔崔廣秀陳融張任民李仙根等十餘人、首由鄒海濱致詞、次由蕭佛成報告赴港謁胡經過、及胡氏對時局態度、自由發言、商議應付時局各問題、討論至二小時之久、當時以談話性質、暫無決議、擬於九日午十二時再開會討論、並邀湘代表張沛乾、黔代表張蘊良、馮玉祥代表李興中、方振武代表侯東明方幹丞等列席、下午七時西南執行部政務會兩機關之全體委員、復設筵歡宴陳蔣李等、頗稱融洽、胡展堂氏亦派其女公子木蘭攜有函件、分致各要人、陳述意見、故亦列席盛宴、席散後、陳濟棠陳銘樞蔣光鼐李宗仁蕭佛成鄧澤如鄒魯林翼中區芳浦繆培南等、分乘汽車駛往梅花村陳寓、秘密商談、關防甚嚴、至夜深方散、記者以陳蔣抵省後、對於西南局面、當必有新發展、特於昨（九日）上午十時、赴東山芳園陳公館投刺謁見陳蔣兩氏、詎是晨八時、陳銘樞已乘輪往港、而蔣光鼐亦外出、未獲晤面、然陳氏來粵坐席未暖、即又悄然往港、此事誠值得社會人士注意、據政界中消息、陳氏急於往港者原因有二、一西南當局原慫請陳爲政務會常委兼粵省主席、陳氏似有允意、但以向來主張軍民分治、須將此項問題解決後、始肯就任、惟本人在粵商各項問題、似覺不便、故先行往港、俾蔣光鼐從中商定後、再行打算、二關於反對中日停戰及應付目前時局問題、八日曾擬定具體辦法、惟仍待與胡展堂會商、故陳氏特往港謁見胡氏、磋商一切、大約三兩日間即再來省、惟據記者調查所得、陳任主席說、全係無根之言、環境固不許可、陳亦未必欲就、謁胡再商說、亦屬門面話、實因八日之談話會、雖有一部份委員提出另創西南新局主張、惟陳濟棠仍依舊力持鎭定、並謂須待商之各將領、陳銘樞認前途又有暗礁、故翌日即悄然離省、現蔣光鼐亦定於十一日由省乘車返東莞原籍一行云

大可注目之
賽李將會見
關係英俄經濟談話
美俄復交亦顯明確

於廿六日賽門外長與李德維諾夫氏之會見爲英國對俄經濟復活問題之重大出發點 頗惹各方面之注目對此問題英國一般的態度謂英俄經濟斷交爲純然政治問題非經濟問題屬於國際經濟會議之範圍外一方俄則對英國禁止認始終爲障礙貿易之一種對美首席代表哈爾長官於會議所提出之除去貿易障礙之決議案極力取支持態度因而一般對至今日會議之進展認爲美俄復交明確之準備云（國通二十四日倫敦電）

經濟會議休會風說
麥議長之否認
謂國際會議皆於二週悲觀
休會說無一顧價值

因美代表部聲明拒絕匯兌安定對經濟會議前途之悲觀說益爲有力甚至流布有會議至今秋休會之說因是會議關係之首腦部方面對此悲觀說恐將有心理的影響頗現狼狽之氣味二十三日午後麥克議長對各國記者團否認此項風說如左
會議來週即入第三週日此第三週或即我等糾合人力達成時期大體國際會議於第二週日何時皆爲出悲觀論之時非獨今次之會議如此至會議至今秋休會等之風說全無一顧之價值云（國通二十四日倫敦電）

租界中外人工場
適用中國法律
華代表提案未成立

中國代表於二十二日之國際勞働會議提出於中國租界及租借地外國人及中國人經營之工場一律須適用中國國內勞働法之決議案然因支持者未達法定數竟不成立（國通二十四日日內瓦電）

西南實力派主自重
但仍擴充實力
華南排日愈呈狀況
日海軍省所到情報

對華南方面之排日狀況綜合海軍省所得之情報如左
一、以廣東爲中心之西南派反蔣運動因南京側之策動發生內訌文治派徒事焦慮實力派則取自重行動彼等競購武器實力增大頗有難悔之情勢
二、最近自南洋歸國之華僑宣傳隊一部於福建省各地爲排日之宣傳非止中日關係無好轉且排日益有增大之兆
按以上情勢華南已呈排日狀況抗日何時爆發殊不可測因此海軍省於二十四日使軍艦五十鈴滯留福建嵯峨滯留廣東以當警備之任同時又使第三驅逐隊於馬公待機云（國通二十四日東京電）

長江繼續增水
已較去年前年尤高

長江增水竟達四十七尺日界與特一區江岸已浸水二寸按本年增水甚早比較去年今日已漲出八尺再較前年則增十二尺據觀如此終恐難免水患日橋舖擺已準備避難云（國通廿四日漢口電）

汪精衛到滬談話
以建設求統一
黃紹雄晤胡後即離港赴粵

上海訊、汪精衛巧（十八日）下午一時赴大西路宏恩醫院探視陳璧君病、三時許返寓、孔祥熙、鄭琳、吳鐵城均往謁、四時半接見記者、據談、來滬治背癰、並視內人疾、外傳中央銀行將發行不兌換券、不確、中央與西南雖微有隔膜、但政府抱定不再發生內戰、希望各省努力於建設、謀以建設求統一、陳銘樞留粵留閩來京均無不可、但不願担任名義與責任、胡漢民仍留港、中央曾電邀北來、並盼各同志均來京負責、吾人願辭職、以在野之身、協助一切、華北停戰協定、並無秘密、此後唯有充實自已力量、灤東某軍不附有條件可准予收編、察事日內可解決、宋仍回任、馮任林墾督辦說、尙未定、外羅因目疾不到部、但仍批閱公文、外傳辭職不確、蘇俄出售中東路、係對日屈服、我決難承認

上海又訊、汪十八日晨來滬就醫、並探視夫人病、延見孔祥熙鄭琳吳鐵城、謂就西南往國際之數電視之、或有異舉、黃紹雄奉命南下、甫抵港、曾來電、未有續告、十一時偕孔熙祥曾仲鳴乘車返京

香港訊、黃紹雄洽（十七日）午再晤蔣光鼐李濟琛談二小時、午後復赴淺水灣海浴、據接近黃者云、此次各要人會商後、結果甚佳、各方對中央誤會、均已消釋、蔣光鼐尤主以政治手腕解決一切、不願訟諸武力、黃紹雄擬日內晤胡後即來省

南昌訊、陳濟棠代表楊德昭巧（十八日）乘輪赴贛謁蔣、報告陳對剿匪所擬計劃、黃紹雄巧電京、報告在港與陳銘樞蔣光鼐晤談經過、定二三日赴廣州、晤陳濟棠、商剿匪事

南京訊、孫科代表劉維熾、巧（十八日）謁蔣、商要公、據談西南對中央本無甚問題、外間謠傳、均不足信、孫院長對現在局勢、以爲各方同志應團結一致、集中中央、以收群策群力之效、中央對外應謀國際上之發展、對內謀圖家之建設、而剿匪工作尤爲建設之先決問題、現由蔣委長辦理、如得西南努力合作此項工作、自有完成之日

德於經濟會議提出
還非洲殖民地
蘇俄聯邦對德抗議

蘇聯政府以先日於倫敦經濟會議德代表提議返還阿菲利加之德殖民地以便努力潰滅共產對各國政府恕告之事爲不當着駐德蘇大使對外務次官提出如左之抗議
德國之恕爲對蘇聯戰爭之訴德之要求等於使蘇聯領土與德爲殖民地德政府此種之敵對 宣言對一九二六年四月二十四日於伯林締結之德蘇修交中立條約所課之諸義務甚相矛盾蘇聯政府對德政府違反條約關係行爲強硬抗議（國通二十四日莫斯科電）

江省民衆代表
歡迎孫省長
哈稅署長等
三要人到京

黑龍江省長韓雲階免職明令以孫其昌氏繼任已誌本報頃查於月之二十一日有江省東縣紳民代表秦炳宗巴彥縣紳民公推代表胡仁樸等數名爲歡迎新任省長孫其昌赴任履新該代表等下榻於驛前日升棧預備晉謁孫新省長陳述一切云新京交通界消息云哈爾濱稅務監督署長袁慶濂氏前濱江市政籌備所長趙仲廉氏穆稜縣煤礦總辦馬德恩氏刻爲祝賀辦理某項要公及新任省長孫鍾五榮膺特命之喜於月之二十二日午後三時四十分搭乘北鐵列車由哈市到京云

中國無電台
惡作劇行爲
妨害船舶交信
日方將行抗議

長崎無電局與全世界航行船舶交信甚能發揮其優秀之機能最近不知何處時有妨害交信之事據查係南京政府直屬上海無電台所爲且謂南京之怪放送及今次之妨害皆華方無意味之惡戲將行嚴重抗議（國通二十四日長崎電）

青海省代表
請增派駐軍

青海省民代表於二十日抵京請增派青海軍隊但不贊成孫殿英軍之移駐云

察善後已商定
馮將移萬全

北平訊、冀主席于學忠、魯主席韓復榘、此次到平、除參加政整會、及會同軍分委員商察事外、對華北軍隊調防、亦曾商及、于學忠對處置委軍辦法、曾向軍分會提出意見書、經各委商定辦法、已由何應欽黃郛二氏向日方代表商洽、于韓定廿一早十時離平南下、專車已於十九日晚備好待發

又訊、山東省府主席韓復渠日前來平參加政整會成立會、業已公畢、於十九日晨七時特赴居仁堂訪何應欽、于學忠亦在座、對察事及華北軍事整理有所商談、至八時始返寓、接見燕京大學教務長司徒雷登、及第十七軍軍長徐庭瑤、旋招待新聞界談話、午間應徐永昌之邀、在李鴻文宅歡宴、宋哲元于學忠龐炳勛等均到、韓定昨夜或今日即乘專車返濟、于學忠將與韓同車返津云

北平通訊、察事善後辦法、業已大致商定、一切俟宋回察後、負責辦理、宋已派定張吉墉於今午赴張垣晤馮商洽善後問題、一二日即可覆命、馮任全國林墾督辦命日內可發表、中央並望馮能暫時離開張垣、對方振武中央則擬畀以林墾會辦名義、馮方能否同意尙不可知、宋定今明日即赴觀音堂向部隊訓話、回察將在馮令發表以後、龐炳勛已決定任察省剿匪司令、歸宋節制、同時宋回察之部隊、除宋龐兩部外、高桂滋及沈克兩師、亦隨往、全部開拔、當俟孫殿英部西去之後、在察各部隊事宜、除湯玉麟舊部仍由何遂負責外其餘義勇軍各部均歸宋負責整理、吉鴻昌、佟麟閣兩部、將改編爲兩師亦歸宋節制、至察省各廳廳長人選、亦已在擬議中、日內即由宋呈請中央保薦、大致爲民政廳長張吉墉、財政廳長過之翰、建設廳長張維藩、教育廳長鄭某、省府秘書長楊鎭南云

北平通訊、山東省主席韓復渠十九日上午九時在第三路駐平辦公處接見平市新聞界談話、據韓氏談稱、此次來平、僅係奉黃委員長電召、出席政整會成立會、並無何要任務、擬今晚或明日返濟南不再多留、本人對時局、一切遵從中央意旨、內剿土匪、以圖建設、凡有利民生者、願盡力而爲、除對此抱有成見外、其他毫無意見、察事解決方法、大致俱如報載、宋明軒主席即可回察、馮先生之將來居處問題、中央方面擬請馮氏離開張垣、移居附近三十里萬全縣境、其實馮先生居住何地皆可

欲覽奉天近郊名勝 遊東陵去!!

瀋海鐵路特開遊覽列車…
便利舒適 低廉
發售往復減價票……特別
日期 五月廿一日起 六月末日止 每日曜日及休假日（雨天停運）
尋常日亦可購買減價票乘普通客車前往遊覽、撫順遊覽者須乘二十二次五次普通客車並不售二等票

票價

乘車站	等級	特定往復票價
奉山南滿站	2	1,00
	3	,60
奉天總站	2	,60
	3	,40
大北邊門	2	在大北邊門上車者
	3	須在該處購買奉天總站車票
瀋陽	2	,40
	3	,25
撫順	3	,70

時刻

下行 每日 5次	下行 尋常日 1次	下行 日曜休假日 2081次		站名		上行 日曜休假日 2086次	上行 尋常日 6次	上行 每日 22次
		8,10	開	奉山南滿站	到	,20		
	7,00	,20 / ,25	到 / 開	奉天總站	開 / 到	,10 / 15,08	17,00	
		,37 / ,42	到 / 開	大北邊門	開 / 到	,56 / ,54		
	,20 / ,30	,50 / 9,01	到 / 開	瀋陽	開 / 到	,46 / ,44	,40 / ,30	
13,20	,44	,15	到 / 開	東陵	開 / 到	14,30	16,15	8,44
14,18			到	撫順	開			7,44

敬告鐵工業所

敝店於滿洲爲工業用酸素瓦斯發賣之元祖開業以來十有數載蒙各方面之多大愛顧感謝莫鳴查熟練酸素鎔接之工所無不隆盛者尙望倍前光顧不勝歡迎

營業科目 酸素 瓦斯 鎔接 切斷 機械器具 か－ばいと

△附記 敝店酸素鎔接之併營並非爲侵食鎔接工業者之利益不過爲完備販賣業者之業務而已（並新理鎔接工業者資本之通融）

大連市越後町一〇 泰和洋行 電話六七三九番

奉天醫科專門學校招生 廣告

一、科別 先修科一級（男女兼收）
二、資格 高級中學畢業或同等學力者
三、考試日期 本年七月一日
四、考試科目 國文英文數學
五、報名及考試處 瀋陽小河沿本校
六、簡章 函索附郵票一分即寄
七、詳章 每冊現洋七角

聲明櫃彩出號廣告

啓者敝公司駐連埠主任人張中亭因事辭職嗣後張中亭君對于連埠各處顧客並經手事宜各項借貸等情自登報日起再有發生不規事件除聲明不負責任外仰祈各界徹底認識備防將來特此登報佈告諒鑒此佈
三十里堡驛 三大運輸公司啓

聲明脫離關係

啓事人劉張氏因先夫劉春山於大同元年春作故生前缺乏子嗣曾納妾劉王氏而王氏自夫故後自思年青居孀終非久計乃煩人向身懇說情願自由度日惟因經濟關係除索取現大洋二百元外王氏並親立脫離關係甘結一張自歸後所有劉門一切財產什物概與王氏無涉恐未週知特登報聲明

奉天美術專門學校招生

一、系別 西洋畫系、體育音樂系、藝術師範系
二、資格 （男女兼收）初中畢業或有同等學力者
三、考期 陽曆七月十六日
四、地點 瀋陽小河沿本校
五、簡章 函索附郵票一分即寄

經濟會議尙仍爲不安 近已有休會之說
因美代表聲明會議大受衝動 惟關係方面則否認休會傳說

廿三日美代表部發出匯兌安定尙非時期、僅主張提高物價必要之聲明結果、俄然使經濟會議受以非常衝動、乃呈混亂狀態、此不安至於今日尙依然未去、會議關係方面言與美國間不能達成匯兌安定之協定、爲極有重大意義者、意見一致、會議休會說者益行增多、惟關係方面對此則爲否認（國通廿四日倫敦電）

美提出提高物價議案
主張對健全企業採融資政策 即時招請發券銀行會同協議

美之加尊氏對廿二日會議以促進實業提高物價爲目的、主張須各國政府與中央銀行協力、提出左之決議案矣
一、對健全之企業須先採取利用信用融資政策之方策
一、各國同時以政府之經費使增加工作、刺激自然的源泉、可採取恢復商工業政策、同時以圖促進恢復景氣
一、各國對發券銀行須發即時會同協議之招請狀（國通廿四日倫敦電）

關於匯兌安定由美代表部之聲明、最近陷於混沌之經濟會議之形勢已有明確之局面、美代表部之聲明爲基諸本國政府之秘密訓令而發表者、依此羅大總統捨却國際協調策而返於國家主義的孤立經濟政策已爲明確、然美代表部非有脫出匯兌安定問題者、於今後觀與各國側之趨向、後有置於武器保留之意向、惟驟於法國對匯兌安定問題頗爲重視之事實、與會議之進行同時關聯於經濟上之諸問題、對此種問題有求讓步之策動云

通貨金融委員會 審議畢德門案
對將金貨提出流通市場 各國大體意見已爲一致

廿三日午前一時開會之通貨金融第二分科委員會技術小委員會、以關於畢德門決議案中之金準備部分爲議題、行一般討議、審議關於發表之金準備減爲二成五分案等後、遂即審議美之將金貨由流通市場提出之提案、英大體各國之意見已爲一致（國通廿四日倫敦電）

美統總將赴英
出席國際經濟會議

據廿三日紐約日報之記事、現下受大總統之命就赴英之途之國務次官毛萊氏、對大總統若報告國際經濟會議須大總統出馬時、大總統將乘波利斯號巡洋艦赴英、惟大總統即行赴英亦不上陸、信將在艦上會議云（國通廿四日紐約電）

汪決嚴緝刺楊兇手
函復蔡元培

南京訊、中央研究院副院長楊杏佛、在滬被刺殞命、蔡元培極憤慨、當日電京、令該院文書主任許壽裳、地質研究所長李四光、歷史語言研究所長傅斯年、趕速赴滬、籌商善後辦法、許等即前往中央研究院議定善後辦法由殮、于右任朱家驊十九日往暗視、于弟四縱橫、不勝悲抑、楊兒□、及已離婚妻趙志道侍側、入殮時、決用華服、柩式尙未定、車夫強祥大垂危、小佛已脫險、蔡元培談、汪院長函復、決嚴緝兇手、如有線索、請即電京、期速破案

上海訊、楊杏佛遺體、十九日晨檢驗後、十時送萬國殯儀館、由醫生注射防腐劑、待

展書堂由沂返濟談 會徒事變經過
剿撫兼施現已平靜 會中並無政治背景

濟南通信、剿辦魯南會徒事變之八十一師師長、於十八日晨由沂水動身、至高密搭膠濟第五次車、於當晚五時抵濟、展預定俟韓復榘主席返濟報告後、即行返防、玆誌其向記者在車站之發表談話、記出如次

敵人上次點驗時、即聞莒縣黑旗會欲滋事之消息、當電運旅長及高參謀長迅速鎭壓、幸未暴動、敵人回防後仍甚平靖、不意於五月二十六接運旅長其昌電稱、黑旗會昨晚集合會徒千餘人、圍攻勝梁莊、强收各村槍枝、並對不在會者姦淫燒殺、職派員調解數次、不但不聽、並較前尤甚等情、敵人即令運旅長親率一混成營兵力、迅速剿滅

運旅長接電、即率隊出發、計在勝家梁莊及鄧家梁莊兩次與會匪激戰、匪不支、紛紛向西潰散、二十八日會梅景玉强迫集合會徒四千人、盤據夏莊一帶、我軍即向夏莊推進、該匪聞風退至抱河一帶、是日午後五時餘、該匪竟向夏莊我軍猛撲、運旅長預先準備完善、待匪徒距夏莊里許、汽車道迤西地帶、即令我部猛烈射擊、激戰一小時、匪不支向西北潰散、該部追擊十餘里、因天晚、宿營略嶺石嶺一帶

敵人見形勢日漸擴大、遂於二十九日午後三時親率直屬部隊由臨沂出發、並令唐旅長邦植率一混成營由郯城出發、陣團長治邦率手槍一營由費縣出發、於五月三十一日均到夏莊集中、敵人到達夏莊後、聞梅景玉率會徒四五千人仍盤據黃山溝聖母壇一帶、於六月一日本人率隊分三路向黃山溝圍剿、是日在花溝頭、黃山溝、八角河一帶、將梅景玉會衆完全解決、當晚宿營黃山溝附近、旋接沂水縣長報稱、沂南會首張恒遠聚衆萬餘人、並有向黃山溝增援之形勢等語、次日我軍遂向蘇村拔進、上午十二時到達蘇村附近、會匪大部已驅至沂河迤西、其餘約數千人、正由司馬店子以南向西奔逃中、本人率隊截擊、激戰於李家莊杜家莊一帶、經數次白刃肉搏、始將匪完全擊潰、當晚即駐司馬店子、與李廳長（樹春）會晤、當蒙廳長宣告主席剿撫兼施之意旨、會首張恒遠派代表周某懇求軍隊停止攻擊、該會甘願即時解散、當限以三日之期、該會完全解散、各安農業、我軍遂繼續向沂西推進、於六月五日晨在沂河迤西南北馬黃、又與會匪李夢春股千餘人激戰、經我官兵猛烈射擊、該股遂亦消滅、惟沂北五旗會趙玉順股、尙盤據宿山楊家坪一帶、九十兩日與我駐高橋之唐邦植旅混戰兩次、本人遂於十一日率隊前往堵剿、十二日早各部到達楊家坪宿山一帶、會匪聞風遠竄、四散無踪、惟沂水北部中、有張黑臉殘部及衣來好股匪、共約四五十人、自會徒解散後、即竄往沂山山中、已電令魯東民團趙明遠就近前往搜剿、日內即可肅淸、我軍除留有力部隊暫駐高橋馬站等處鎭懾外、當日本人即率直屬部隊返沂水、莒沂兩縣、已告平復、現在運旅長其昌駐沂水協同范縣長辦理善後、現沂水莒縣各留運旅一團、高橋只留駐一營、其餘各部皆分別回原防、人心極爲安定

會匪初時外界多以爲內有政治作用、嗣經本人切實調查、從各方面證實後、確係幾個會首滋事、强迫會徒盲從、並無其他作用、此次計斃死會匪數百名、擊傷數百名、獲槍二十餘桿、大刀三百餘把、我軍官兵傷亡共四十餘名、所有俘獲會徒、每人發給洋一元或二兩、遣回鄉里、人心極快、本人在濟俟韓主席返濟報告一切詳情後、四五日後即行返防云

胡適抵滬談話
赴美講演後出席太平洋會

上海通訊、胡適博士於前日到滬後、昨晨特向往訪之記者發表談話、除述其赴美講演及出席太平洋國際學會等外、並稱許華北停戰爲保全華北之要舉、玆分誌之於次

●赴美講演● 胡氏首先對記者述其將赴美國講演事、謂將於十八日乘昌興公司輪船日本皇后號離滬、抵美後擬先赴芝加哥大學講演、約講演六次、講題爲「中國現代文化之潮流及趨向」、該項講座、本爲比較宗教性質、最近擴大爲文化比較學之性質、講演後、尙擬赴加福尼亞省東部一遊、然後再出席國際學會、大約須時四閱月、方可回國、抵美後或另有他事羈留、現尙不得而知

●出席會議● 繼述及出席太平洋國際學會事、胡氏謂此次爲第五次大會、以前四次會均無俄國代表參加、此次將有蘇俄代表參加、此次共有三大題目、「一」「經濟之衝突與計劃」、「二」「國際的調解工具」、「如國聯機關等」、「三」「教育問題」、係專指從前問題而發生之教育問題、至東北問題、亦即在此三問題之中、胡氏言至此、乃聲明該會每次開會所討論之各問題、均涉及滿洲問題、蓋學會主旨、正爲國際問題找出路、對此種問題、自屬極端希望能得幾種方案、以便用宣傳及教育方法、使之實現、蓋滿洲問題實爲一最大之國際問題

●贊成停戰● 胡氏繼談華北停戰問題、謂渠之意見、已在獨立評論五十二三號各期中發表、外間對之頗多不滿、然余始終以爲在國家立場上、顧及大局根本保全華北、實爲重要、因此舉雖略似於無形中默認新國之嫌、然在另一方面言之、實係使東北問題、暫行擱置、蓋吾人不能因自己立身於安全境地、而不顧戰區之情形如何也、乃故余對上海停戰與華北停戰均屬贊成、須知華北停戰後、最低限度可減少吾人之損失、且平津失守後、則全華北勢將不保、故本人認爲停戰、實爲保全華北之要點、至一般人見華北停戰後、認爲與其此時停戰、莫如日本在國聯提出五項基本原則時、毅然接受之、則東北主權、仍屬吾有、此眞事後之聰明矣

●復興遲早● 然頗有人斷章取義、謂胡適定五十年計劃之種種謠言、其實本人著文之始、亦幾經考慮、完全基於良心之出發點、而就個人觀感所及、爲文與國人商論之、且文字中不過引比國之亡於德也、於四年中勵精圖治、遂又復興、法國革命時之受制於各國也、臥薪嘗膽、四十八年而復興、我國如果能從此覺悟、發奮爲雄、快則或能如比之四年而復興、或亦能如法之四十八年而復興、或謂中國現狀與當年歐洲各國所處之地位與情形不同、事實上不能與之比擬、其實苟按歷史、則法國當年國亂之情狀、未必能勝於中國今日情形者、則假令中國人人覺悟、在五十年之中、可以達到民族復興之目的、並非謂必定有五十年之長期計劃、始有復興之望也、假若國人沉醉如故、則期之四年無望、期之五十年百年、亦均徒爲一種空言耳

閩西災情慘重
樹葉草根都已食盡 餓死縊死指不勝屈

福州通訊、閩北閩西各縣本爲閩省產米之區、連年匪共肆擾以來、田園荒蕪、糧食缺乏、告恐慌、去年全年各縣匪擾尤深、收成又不甚佳、故向以產米著名之區、現反以米荒告急、遠如閩北邊境之崇安建陽、近如離省不遠之屏南古田、再近如鄰省之長樂連江、均以米荒聞、而閩西各處近來共匪敗退後、均搜括糧食罄盡一行、致民食一空、値此青黃不接之際、更有坐而待斃之勢、查閩西各地最近災象最慘者、爲連城之新泉、龍巖之萬安、福蘇等三區、萬安原屬龍巖分縣、境內山多田少、人民生計向恃造紙與杉之輸出、近者因廈銀行先後停頓、各地均呈極不景氣現象、省垣造紙廠成立、又足以防礙該地土法製紙之銷路、因之紙杉兩業、均大受打擊、紙價每擔由二十四元、落至五元四角、杉木每排大洋一千元、落至三百元、兩業相率停歇、工人失業無所得食、多以弃與糠充饑、死者累累、尤以高橋雲閣竹貫、梧宅溪口各鄉災狀爲最慘、新泉福蘇區災況大概相似、日前省府已撥款五千元、爲採米平糶救濟連城米荒之用、現該署參謀長鄧世增、及閩西善後委員會已分電省府綏署、請迅予撥款救濟、閩建設廳方面亦擬定以工代賑辦法、已呈請省府先行撥款組織測量隊、一面設立辦事處、計劃工賑辦法、玆錄善後委員會致省府綏署原電、以見災民慘況之一班、

福州省政府主席蔣、福州綏靖公署主任蔡、漳州十九路軍總指揮兼軍長蔡鈞鑒、閩西連年匪禍、民不聊生、赤地千里、流亡載道、兼以各處紙業灰業相繼失敗、去秋各物遭匪共搜掠、釀成農村破產、民食斷絕、過去數月咸採洋藁、蕉頭、苦沙、酸梅、薇蕨、葛粉、浮生葉、觀音土、樹葉等充饑、藉以苟延殘喘、今則樹葉草根、都已食盡、以致自縊死者指不勝屈、查饑情最慘者爲閩西特區之新泉、及龍岩縣之福蘇、萬安二區、本會財政支絀、救濟無力、所有新泉福蘇二處災況、會經分呈請賑在案、玆查萬安區災情亦甚慘酷、爲此馳電補陳、籲請鈞府鈞署迅予一併撥欵救濟、以甦災黎、無任感戴、閩西善後委員會主席蔡廷楷叩

俄對槍殺日漁夫事件 竟拒絕兩國共同調查
對日大使提出之嚴重抗議 答於調查後必即爲之答復

據大田大使廿三日到外務省之公電、大田大使於廿一日訪問蘇聯外務人民委員會次長索哥尼哥夫、關於蘇俄官憲槍殺日漁夫事件、基本國政府之訓令、以口頭通牒而嚴重抗議、即爲述驅逐艦太刀風之報告、指摘該殺害行爲明爲蘇俄官憲之行爲之證據、同時主張保留對加害者之處罰及要求損害賠償之權利、對此索哥尼哥夫次長云、命當地官憲調查、有報告後、必即答復、對日本提議兩國共同調查已行拒絕之、故本問題由蘇聯之回答如何、有擴大意外紛糾之虞（國通廿四日東京電）

汪令各省市政府 籌欵救濟戰區
並開會討論處理察新辦法

南京訊、汪精衞十七日赴滬、醫治背癰、探視夫人璧君疾、巧十八日夜乘車返京、皓十九日晨到達下關、入城至官邸稍息、即赴中政會、與各中委商談要公、隨汪入京者、有顧孟餘曾仲鳴等、云汪抵京後、召居正陳公博顧孟餘朱培德唐生智石青陽陳儀鄒琳等、皓十九日午刻、在中央黨部開會、討論處理新南事件辦法、聞原則上有寧相當決定、又訊、行政院汪院長、日前電各省市政府、並於今十九日電上海各慈善團體、請籌欵救濟華北戰區

愛爾蘭代表攻擊英國經濟政策
主張設懲罰的關稅政策

法國對英美之聲明云、依美之聲明、會議受一致命傷矣、對會議十一測斷而爲會議主人之英國政府、對於廿二日商業政策委員會、愛爾蘭代表述曰、英國政府之經濟斷交政策、不外爲崩壞愛爾蘭國家經濟之報復政策、英國與愛爾蘭繼續此紛爭、關稅協定則不能彙一、對大國小國之懲罰的關稅政策提出經濟會議者、爲確保世界之經濟的自由、爲絕對必要、該該委員會雖非爲公開、然愛爾蘭代表竟將該演說要旨分配於記者團、此爲對英出以暴露戰術之舉動、特堪注意（國通廿四日倫敦電）

第二十二回 風雨共摧殘蕩花墜溷 神通眞廣大法雨彌空（三）

不能說的話、做人不能做的事了、我和他雖不是同院、看這神女生涯、他們的脾氣却很同我合得來、我們便結成了小姊妹、好的了不得、不幸他在半年以前、被嫖客淘空了身體、又犯了十月的身孕、可憐一個美人兒胎子、產後得了一個怪病、早已死了、去葬在土裏了、奴說同相公相見遲了的話、就因相公若在一年以前、兩兩相愛、奴便引相公去見一見我那如姐、相公就無他開出的那門面兒、不知是如何嫖緻呢、賀錦聽他說完這話、如同晴天霹靂一聲、勝々的出了一會神、暗想在梅雲廟的時候、不空和尙曾說愛花有不得已的苦哀、原來還是這樣不得已的苦哀呢、但人已死了、想他也是無益、祇把這件事在惱海裏略浮沉了一回、也就罷了、後來賀錦同愛紅的首尾、一天淡似一天、愛紅知道有錢的男子不止賀錦一個、便見一個愛一個、那大好老越交越多、對於賀錦的交情、他同賀錦是一樣的脾氣、也要講究一個換新鮮了、却不用愛情上發生什麼彈力、南下便自然而然的走散了、做書的寫賀錦的浪漫史、先後已寫了好幾萬字、內中却含些懲淫的性質、可知一個人陷入色網、越久越還、那風流債轉循環、越欠越快、那風流債得快要抵賴無從抵賴得來、于今且將賀錦以後的浪漫事蹟、不用鋪揚的再寫下去、一枝筆却要兜轉到第二回事實上去、在諸君記憶力稍强的人、想到四川大俠石鳴驪、在那村鎭間一家茶樓上、見那兩個騎馬的人、覺是誰呢、一個却是巫振武、一個便是賀錦、石鳴驪在那地方打聽得好幾時、却聽人說這巫振武賀錦的兩匹好馬、由他們兩個騎馬的人、在喝醉了酒的時候、說是什麼不空和尙、送給他們的、石鳴驪聽了這話、暗暗納罕、他由四川一路到恩施來、各府各縣的熱鬧地方、跑了不少、就因實華寺不空和尙的形蹤、大家議論、太神秘了、像這種人的行徑、如果在峨嵋山遇鬧地方、任你偵探的手段高强、眼光厲害、要訪出他這般秘密、的確是一件很難的事、若到遠方去、在有意無意之間、或可探聽一些兒這相出來、果然他在恩施地界、打聽得這兩個騎馬的人、同不空和尙的行徑大有關係、却訪問得巫振武的住居地址、扮作一個算命先生、穿了一身江湖上的算命行頭、在巫振武住址週圍的地方、是處留心窺探了多日的工夫、却看巫振武賀錦兩人、日間總騎着這兩匹馬、招搖過事、一到夜間、巫振武或教給賀錦的武藝、或在外面做案、却都不能瞞過石鳴驪的一雙法眼、這夜巫振武却未到外面做案、教過賀錦的武功以後、二更時分、兩人都上床安睡、一時睡不着、談了許多嫖經戲法、接連便談到不空和尙的行徑了、賀錦道、大哥常說原兒是個嫖蟲、專講究在這個嫖字上用功夫、把身體淘虛了、所以武藝沒多大的上進、大哥說話、自實在不錯、但兄弟却看那個不空和尙、一般在鹿頭山棲雲廟裏、同詠琴詠霞兩個女妖孽、勾上了那一手、照這樣講來、那不空和尙、早已被這兩個女妖精、把身體淘空了、何以和尙却那樣的精神飽滿呢、巫振武道、輕一些、你不要這話防被人聽去了、你要知道和尙的神通廣大、須比不得我們凡夫俗子、論和尙那一個人、如果不破色界、不怕不見成了個金剛不壞的身體麼、話兒剛說到這裏、忽聽得窗外有些風响、巫振武賀錦兩人、同時都吃了一驚、正是、風過窗櫺最駭人、耳虛心細防垣、欲知後事如何、且看下回分解

對深棲於皮膚內之寄生虫及微生物
有威力之滲透療法
△以滲透作用能將深奧之黴菌及寄生虫之本據衝消
△此可謂炸彈下投近代的治療法也

皮膚病眞可怕
皮膚病雖簡單、然其實無如此痛苦者、其雖一部分惡痒而一日中之心氣必不淸爽、食慾不進夜不甘眠、或犧神經衰弱任事的能率亦無形的消殺、而紳士淑女常出於交際塲上苟顏手帶有皮膚病於體面上無過此恥也

可稱日文明病者
惟消滅榮光之最甚者即於衆人中搔揉股襠也

現今是男女洋裝時代、以着革履而着革履人之强敵即爲脚氣 着西裝之人不患脚氣者有幾、而因「脚氣不要緊」一言則有皮下蜂窩織炎症誘發之可慮故須施以治療手術、文明洋服生活、脚氣三者有不可分離之關係世人稱曰皮膚病謂文明病者亦非無理也

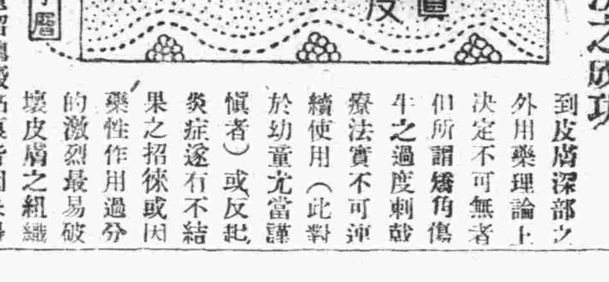

餘病之併發須要警戒
若言「皮膚病能喪性命」則必有曰「非也」而不信之人、但其例甚多如用手播揉痒處則能自痒處浸入黴菌而成丹毒或敗血症之死亡率亦頗不少

寄生虫於皮膚內部蠕々而動
可怕之寄生虫竄入皮膚之內部、或成錢瘡或爲罫燒、而

其深入皮膚之內部或作遽道於吾人之甘竇處吸啖而生如用顯微鏡觀之則見其頑皮悍强厭惡之生活莫不毛髮嵩立者不待何術皮膚病自然痊癒或忽再發永年返復苦惱者此屬普通惟以一同之塗藥以爲即能治癒者直外行之想像也於皮膚外面塗藥僅能消除表面之毒而於外遊之寄生虫與以觸覺即行逃於內裏由此觀之治皮膚病非有深入皮膚內部之効力藥劑不敢言完全也

對皮膚病滲透療法之成功
到皮膚深部之外用藥理論上決定不可無者但所謂矯角雋牛之過度刺戟療法實不可連續使用（此對於幼童尤當謹愼者）或反此炎症遂有不結果之招徠或因藥性作用過分的激烈最易破壞皮膚之組織以致遺留瘢痕點痕皆因未得良藥之治療也專門家有見及此故努力研究之結果、應用滲透壓及毛管現象之理論能滲透表皮角層下以達到眞皮強力之殺菌、防腐、治癒之作用同時揮發既無刺戟又無副作用之理想的藥劑現已發見大告成功

此命名曰「皮膚チャージ」現今已行發賣、道理深奧而使用法較稱簡單、且價格尤屬低廉於從來稱曰難症之皮膚病治療上誠一大光明之貢獻

不知痛苦而能達到皮膚深部、殺菌、防腐、治癒之三作用同時揮發
使用法極稱簡單一日數次外部塗布即可

請敎試用
皮膚チャージ
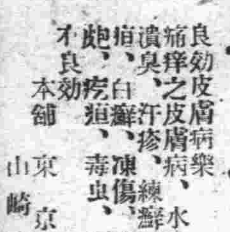
良効皮膚病藥
痛痒之皮膚病、水虫、頑癬
濕臭汗疹、雞皮、面皰
疱疹、白癬、凍傷、班鮮、面疱、疙瘡、毒虫等均
不良本舖 東京神田 山崎帝國堂
定價 壹角五分 壹圓

雙妹嚜 爽身粉
夏天與小孩浴後最宜用
保無熱痱瘡癤皮膚等症發生

廣生行出品

總發行所 長春頭道溝大馬路 大連監部通八十番
廣生行有限公司 啓

治眼病 使眼美 防紫外線之害

特許專賣

〔本社研究部發明 應用烏爾華歐列銀〕

醫學博士 河本重次郎先生
醫學博士 小玉龍藏先生
醫學博士 吉田義治先生
醫學博士 山中崔之先生
醫學博士 豐田正達先生
推獎

特製 大學眼藥

DAIGAKU EYE-LOTION

一藥兼有三作用

堪驚之藥效進步

—不痛、不麻、舒適而有效—

治病作用

第一……治眼病之藥效。有學問上最高標準之卓越效果。並且『最爽快。最快治癒』之事是即『特製大學眼藥』獨有之特色也。以本劑點眼。則有特別清涼之快感。使眼中立涼。感覺非常爽快。並無少些之麻。痛。癢等感可以迅速治癒。

(每瓶必添。洗眼錠劑『大學洗眼藥』故可使更能完全治癒)

適應症

▲脫拉火膜(顆粒性結膜炎) ▲流行眼疾(結膜炎) ▲角膜炎 ▲眵留眼 ▲起星眼 ▲昏花眼 ▲凝眼 ▲疲勞眼 ▲衝傷眼 ▲血紋眼 ▲爛眼 ▲火眼 ▲麥粒腫 ▲曇眼等一切眼疾

美眼作用

第二……使目光活潑轉動。即暈雲之眼。或細醜之眼。用此『特製大學眼藥』一滴即可看有美麗之光輝。更能目中感覺爽快。目性良好。眼力不能疲乏。

紫外線防止作用

第三……防止光線中之紫外線。有保護眼之力。由強烈光線之直射與反射。使目作痛。因光線中有紫外線。見光而感目眩。即受紫外線之害故。寒國罹雪眼。夏日在海岸感覺目痛。乃係雪上與砂上。有太陽反射之紫外線而傷目也。若以『特製大學眼藥』點眼。可以防止紫外線保護目力。恰與帶色眼鏡。遮光線之效果同。並無有帶色眼鏡之鬱悶。

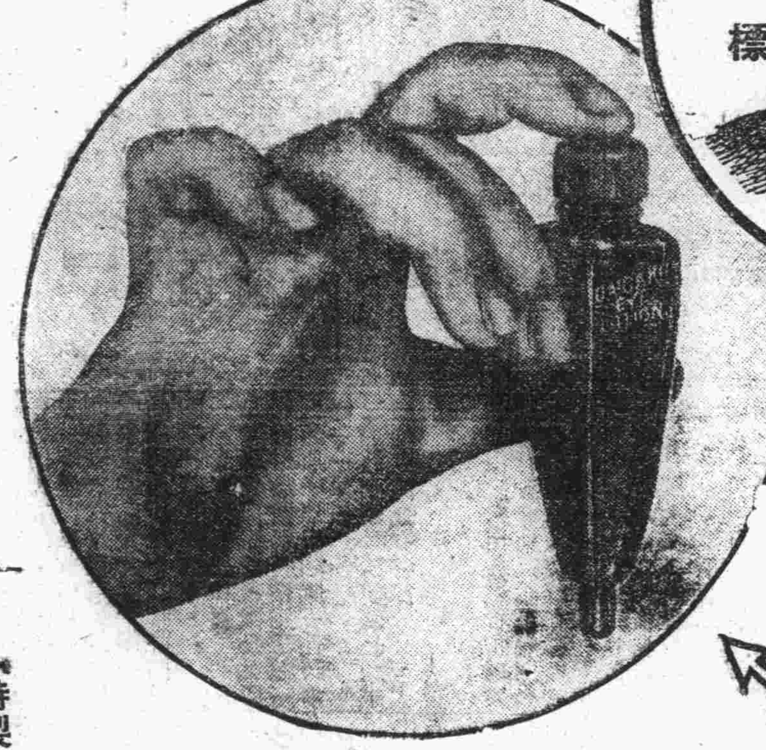

以上三作用合而為一之效用

以上之治病。美眼。紫外線防止之三作用。並不各別作用。互伴相助。營強大之複合的藥理作用。不論病眼者。或好眼者。均有特殊之效力。『特製大學眼藥』實有此等獨特之作用。是以人人贊許。以為最有權威之眼科藥。為眼科學之泰斗五大博士異口同音所推獎者也。

即『特製大學眼藥』=患眼病的諸君用時= 遮有害之紫外線。減病患部之刺激。治眼病而得其確效與美眼作用相依。有獨特之『美眼速癒』之效。

『特製大學眼藥』=無眼病的諸君用時= 使目美。使目性良好。遮紫外線保護目力。有豫防種種眼病之效。

故此眼藥。不特對有病之人。即
網球。足球等之室外運動……
影戲明星。舞臺俳優。其他鑄造所製鐵所事務員等。常受強光線反射之職業者……
待有魅力美目之人……
執事。看書。觀劇。鑑賞電影等之時。防目力疲乏其他如保護眼力等……
有與吾人之日常生活所不可離之關係。可以常在衣囊中或手包中攜帶之便利藥也。

衛生、便利、經濟兼備之 茶褐色 遮光性 自動點眼容器

將容器下端之蓋取去。向上端之膠皮帽用手指揿押。容器自身即成為點眼器。眼藥即一滴一滴滴下來。

◎即到最後之一滴。亦不能侵入外界之不潔物。衛生上絕對安全。
◎看如香水小瓶形之斯馬特式。合乎近代人之趣尚。
◎使用法簡單。不論誰均可隨意點眼。不能浪費藥液。
◎容量約一百十滴。較從來品。約增一成。
◎倒亦不能溢出藥液。不論拿到何處均可。
◎為防止日光將藥力弱微。故藥瓶用茶褐色之玻璃。遮其光線。

衛生無比 極東唯一 薩尼蒂普包裝之 大學洗眼藥

『特製大學眼藥』每瓶添「大學洗眼藥」期於徹底學理上的治療。此次獲得世界一之衛生包裝。有名之美國之薩尼蒂普包裝之權利。施行極東誰人均未曾用過之完全包裝。故「大學洗眼藥」由製成錠劑。至於包裝。完全不觸手。自動的包裝。而每一錠。均用巴拉粉嚴封。絕對不透外界之氣。重視衛生之洗眼用錠劑最理想之包裝也。

另有從來之 大學眼藥

此次出售之「特製大學眼藥」舊有之「大學眼藥」之藥質。容器。包裝。均施以根本之改革。但舊有之「大學眼藥」亦有三十年之歷史。把持眼藥界世界無比之信用。有數百萬固定的愛用者。故此不能忽而停止其出售。繼續出售之。切望照舊愛用從來之「大學眼藥」

「特製大學眼藥」有小弁、中弁、大弁、小兒用之四種

各埠藥房洋貨舖等處均有代售

價格低廉

調劑老舖 參天堂株式會社

大阪市東區北濱一丁目

奉天

奉天市應改為特別市 與各方面所表之態度

水道問題因借欵關係尚未解決 閻市長由京歸來招集記者懇談

奉天市市長閻傳紱氏前為與中央當局接洽一切關於奉天市各事項及奉天市制之決定於日前親赴新京等情曾誌前報茲者閻市長已於日昨晚車返省於廿二日稍事休息及整理市事後乃於廿三日午前十時招集滿日新聞記者懇談是日天雖陰雨然一般人民因關懷奉天市制問題均冒風雨而前往於此可見一般人對於市制之關心焉是日計到滿日記者卅餘人賓主均能開誠佈公互相懇談十一時半方始散會爰將所談各項重要問題分誌於下

市長於寒暄畢並稱今日天降大雨諸位仍能畢至誠令人感激莫名亦可見對於本市之注意及關懷也繼則述此次與當局接洽之大概謂

奉天市制普通或特別久未決定茲經本署依據滿外專門家及各方有志者之見解並本諸閻市商民之公意證引歷史地理一般經濟狀況之所需要曾條列意見分呈省署及新京民政部并經部人面見省部當局屢次接洽頗為圓滿茲將最近各方對於此問題所表之態度披露如左以慰一般關心市制者之企望

一、省署方面　臧省長對於此事頗為重視現正着手調查審核如實有提升特別市之必要時當然力贊其實現

一、民政部方面　對於奉天市制亦正在着手調查審核中

一、依材料充足即可辦理提升手續

一、新京一般有識者方面　對於奉天市之規定為特別市認為有必然之要求

一、本署方面　則以為本市之宜升為特別市前因市民各團體之請求業已據情分呈省部但因機關體制之規定中央自有權衡不敢過行敦促使之跡近要求除對於一切市政本諸福利市民之宗旨依照歷次之計畫依然秩序進行絕不稍懷觀望外對於此問題之如何解決暫時保持靜待之態度

繼更談假設本市之制度果實現為特別市時本署內部之組織亦無變更而經費方面仍按照原預算之經費以行支出尤其對於職員絕不能再事多添

其次更談道路及水道等問題據云商埠局及附屬地之馬路現已協議妥當由滿鐵及奉天市共同修築至於費用之支付則滿鐵方面擔負七成商埠局擔任三成至於管理方面則行共同管理

更有人謂本署之修築馬路只修大道而不修小道對此點頗可解釋即修道之事不能不依據時間及經費按本署之計劃先修大道繼修小道大道修成即將着手於小道預定二三年內必能完全告竣

其次更談本市水道問題最近即可解決所以未能前時解決者因借欵利息之關係現在署中並無該項經費如修水道至少須八十萬元現在對此筆巨欵亦商有辦法得着債權人但現有三家　其利息並不一律蓋三家所要之利息有七厘五毫者有七厘者又有五厘者現市署方面為減輕市民之擔負計對於利息務求減少現對以上所稱之家均努力進行據觀水道之事業乃賺錢之事業不過現在不可能耳將來如能發展定必賺錢更此項貸欵並不限於何期償還不過在將來賺錢之時償還可耳

更訊閻市長為聯歡計特擬招請滿日記者開聯歡會由市署籌備聞已定妥地點在渾河沙山至於時間尚未決定云

滿洲為東亞大陸 通信聯絡中心

電信事業發達不可限量 中銀理事吳恩培氏談話

滿日軍政要人鑒於在現時代上鞏固治安促進文化開發物產發展經濟均屬社會進步之要途而各事業所必需而不可缺之共同要項則為電氣之通信事業此種關係乃有滿洲電信電話株式會社之創立日昨中央銀行奉天分行理事吳恩培氏為此於午後一時特行招請市內各報記者談話詳述該會社之設立內容特收紅利等情約二時餘始行散會爰略誌所談之大意於後

滿洲國關於鞏固治安開發產業及發展文化與經濟之緊要事項雖日多端然其尤為緊急切要不可一日稍緩者蓋未有如電報電話無線電播音及其他電氣事業之亟待完備與普及也

滿洲國之通信事業其在關東州及南滿洲鐵道附屬地者向由日本方面經營其在上述地域以外之滿洲國領土者則由滿洲方面經營在同一地方之內有兩個同類事業相對立不特有重複投資之弊且其制度及辦法亦各有不同於通信聯絡上殊多缺憾加以官營私營混淆不清勢必引起無益之競爭致益陷於複雜按諸今日滿日兩國親善之情形其不可不早圖統一革新蓋無待贅言也

滿日兩國政府有鑒於此認為目下當務之急非合併在滿各自主辦之電氣通信施設從事合理的經營同時加入民間資本俾成為內容充實之組織不可遂於大同二年三月二十六日即昭和八年三月二十六日簽訂滿日合辦通信會社之協定並經締定界與本會社以各種特權本會社實即依據此締約而設立者也

本會社所享有之特權其主要者約舉於左

一、關於租稅登記稅登錄稅關稅及其他一切公課槪予廣汎之免除

二、關於土地之收用電線路之建設交通機關之利用及價欵之徵收等與官營事業享有同一之特權

三、民間所有股份其利益分派金未達年息六厘時等於政府所有股份不分派利益

四、本會社如遇解散之時政府承認以相當價格收買本會社之施設

由是觀之滿日兩國政府視此計劃為重大之國是蓋彰彰明甚而本會社亦當任此兩國政府極大保護之下順應其國是以期大有貢獻於兩國政府之發展豈非稀有之盛事哉滿洲當歐亞交通之要衝將來為東亞大陸通信聯絡之中心乃勢所必至而滿洲國人口之增加與滿蒙資源之開發亦屬毫無疑義是以本事業之昌盛發達不難拭目而待本會社洋洋前途殆未可限量也抑者本會社不第順應兩國之國是且可謂之充分具有營業性質之事業為

本會社既按上述理由而設立自當力圖完成此有利且可望之事業一以助成滿洲國建設之鴻業二以副滿日兩國國民和衷協力之盛意尚祈貴記者廣為宣傳以使明達之士俯鑒滿日兩國政府關於設立本會社特締重要條約之初衷並深察其用意之所在踴躍認股共策進行局勝翹企之至云云

教育會議畢 歡宴各校長

奉天教育廳主辦之中等學校校長會議於本月廿二三兩日連續舉行並第一日之盛況已誌前報茲據續訊第二日之於午後三時畢會章教育廳長為聯歡計特於四時在小河沿德馨樓設宴藉以聯歡而為各校長送行至於議案容再續誌

法院旁聽記

謀害本夫案判決 姦夫處以死刑

淫婦有幫助正犯行為 年幼從輕僅徒刑六年

採蘭贈芍早誌葩經有女懷春吉士誘之可知情慾之私聖人弗禁然男女既長情慾已開為父母者當隨時隨地留心考查以免破藩絕籬弄出一般笑話有楊姜氏者梨樹縣人也年方及笄情竇早開因與同村周鳳樓暗行通姦二十年春姜楊氏遷居縣城於是隔絕思慕之情殊深未免有空幃之感是年冬月二十一日于歸楊春林為妻而楊春林乃年方十一歲之幼子人道未通更不知情慾之為何物無異於寡婦觀花每於花夕月夜更增人愁楊雖有夫而不若無也不啻於次年正月初一日忽於門首無意中遇見周鳳樓積結經年隔絕之恩愛得此一見情不自禁重續舊歡之周鳳樓因是乃起謀殺楊春林之機該案已經判決周鳳樓處死刑楊姜氏處六年有期徒行然此案於社會關係殊深依法律言之楊姜氏固屬罪有應得然依道德觀亦有無可原之處而為父母者則不能辭其咎第一為母者對于子女一行一動應詳加考查與防範或可不致有此事之發生第二楊姜氏當時之行為不過為情慾所操縱如能配以年歲相當之丈夫則其望已足或可美滿全生為父母慾者為子婚配率多加注意茲誌該案判決文如左

告嫁縣城楊萬奎之子楊春林為妻尚稱和睦楊春林年僅十一未通人道去年二月六日即陰曆正月初一日周鳳樓因事來縣經過被告之門適與被告相遇敘談之後往房後廁所續姦一次彼此情熱周鳳樓意圖將被告拐逃遂擬將其夫謀害乃以其情相告被告亦未加可否周鳳樓囑被告盜取衣物送往德巨源姜俊清處被告即依計而行乃包捲衣物多件央房東李鳳山送往德巨源周鳳樓遂有殺害楊春林之決心然並不認識初三日復未詢問被告遂以在院內玩耍之小孩即是十五日上午周鳳樓又到被告門首時楊春林在外玩耍因見四下無人遂將楊春林誘至房西林邊重掐咽喉擲於井內氣絕身死楊春林被害之後被告並不聲張聽其家人遍尋迨至十一日始從井中發現報經驗明委係生前被掐咽喉氣塞未絕時拋入井內水淹身死填明驗斷書在案當時楊萬奎尚不知加害者為誰嗣見被告對其夫之死並無哀痛之情疑竇頓生於被告外出之際擬查驗被告衣物品因無鑰匙乃託房東李鳳山說明被告託送衣物情事楊萬奎開櫃檢驗查見其衣物品已空知其子楊春林之死被告確有關係遂報警將被告拿獲被告在警區即供明前情由警署送由梨樹縣司法公署訊問

△理由　訊據被告楊姜氏雖否認有幫助周鳳樓害死楊春林情事並聲稱與周鳳樓未曾見面為辯解然查被告犯罪情節不言案據在梨樹縣警務局供稱與周鳳樓同屯居住時即姦情出嫁後於民國二十一年正月初一日在廁所與之續姦一次並合計偕逃周鳳樓擬將其夫害死由其將衣物先後竊出其在梨樹縣司法公署已供稱前年時通姦今年正月初一日在毛房續姦一次初二日他又來叫我拿衣物送往德巨源初三日又來說把他(指楊春林)害啦我說辦不到初三日他問我誰是楊春林我說那不在院裏玩呢似小孩是的(見梨樹縣司法公署民國二十一年二月二十九日詢問筆錄不詳)周鳳樓在該署亦供稱初一日在房後續姦時我要害楊春林楊姜氏沒作聲初五日又去見着楊春林我把他掐死拋在井裡(見梨樹縣司法公署大同元年四月二十日訊問筆錄)在本院審訊周鳳樓時亦供稱聽狗咬出去見着他把他領到廁所續姦一次不假參觀互證被告未出嫁時即與周鳳樓通姦于歸楊春林後以夫年幼不能人道遂傾向周鳳樓始則暗偷衣物俾夫死後與周鳳樓偕逃繼復向周鳳樓指其夫本身俾加害時不致錯誤撲之正犯易於實施犯罪即屬幫助行為之判例被告為事前幫助正犯無疑核其所為自屬刑法第二八四條第一欵第一項之從犯更查被告犯罪時年齡尚未滿十七歲知識薄弱犯罪情節不無可原應再與減輕本刑二分之一據上法應依刑事訴訟法第三一五條刑法三八四條第一項第一欵第四四條第一項第三欵第一欵第七條第八七條第一項第一第七條第五六條第五七條第二九二條六四條判決如主文

本案經檢察官邱潤蓀庭執行職務

當事人如不服本判決時得於送達後翌日起十日內上訴最高法院

大同二年六月十二日

奉天高等法院刑事第二庭

演習之時間

於本月廿四日舉行防空演習已宣傳多日一般人固知如何法意但尚不知何時如何演習爰採誌演習之情形於後

六時二十分準備警報

六時三十分開始警報

八時三十五分警報

八時三十五分燈火管制

八時三十九分警報

八時四十分燈火管制

八時四十五分燈火息滅

八時五十五分燈火息滅

八時五十五分警報

九時五十五分警報

九時五十五分燈火息滅

九時五十九分燈火管制

十時〇分燈火管制

十時十五分警報

十時二十分警報

救護班出動 至演習終了止

瀋警察廳衛生科馮科長爰於本月二十四日舉行防空大演習該科演習為臨時施救護計亦組織防空演習救護班一班計共六人其工做及組織情形如下

一、工做時間自三十四日午後六時起至演習終了止

二、組織

長班　王洛

醫官　胡壽春

助手　岳廣亭　于景濤

護士　張向志　畢鳳五

舉行防空演習 軍警協力戒備

各隊分區布置遍設警網 城關要隘添崗嚴防

為防備宵小乘機攪亂及演習臨時戒備於廿四日之防空演習全城之警備除警察全體及警察隊全體出動外並有陸軍方面之協助警備至其分配情形覓誌於下

第一區　衛兵連

第二區　七區　騎兵連

第三區　靖安軍

第四區　五區　教導隊第三營

第六區　十區　教導隊第二營

第八區　教導隊第一營

當日除城門要隘加崗外並由各警備隊臨時遊行警備當日之行車均須閉燈或設法避光警備之用車前掛小旂上書「防空」二字以資識別云

本溪

各機關將改組訊

本縣各機關開月之訊槪組改為節省經費起見以備積欵縣下市治興業之用誠善舉云

哈爾濱

齊克線瘟疫猖獗

頃據確訊齊克路線當猗猖獗鄉(即寧年站附近)為黑江公安壹分局管界於最近期間發生傳染猛烈不容於治之瘟疫附近各村已疫死青年男女二百餘人據該區報告於近一個月內該區該界楊家屯疫死青年男女七十餘名口大登子屯疫死六十餘名口東房子屯死七十餘名口是疫傳染甚速患病後速者數小時至遲一日即為死人目下仍在盛行中死亡人數亦續出不已友軍衛戍駐江醫院得訊後立派醫員前往檢驗結果謂此項疾疫因該地上年天災人禍災劫甚大客冬今春人民缺乏食糧均吃樹皮草根豆餅及腐朽之肉類等故發生此疫云云江省當局現在一面設法防疫免致向外傳播一面採購賑粮小米五十石派韓警務局長前往散放併調查災況以便再行籌賑查齊克線交通便利距哈較近當局應速派員調查實況設法防範以免染及哈埠而慈善團體亦應運糧賑濟以救多數人之生命云

新京

妓女與元緒五人 均慘死於槍下

行兇者是軍人正在偵緝 新市場土娼中命案經過

新京商埠地新市場華興胡同門牌九號三等土娼長悅堂搭住妓女金玉鳳年方花信籍貫姿色曾於去歲結識嫖客張光遠一現在充當翊衛軍二連六班中士班長一双方情熱時常往來近數日來聞張某(嫖客)偵得妓女玉鳳與寮主張永恩有芥蒂不明之風傳該張光遠妒火中燒突於月之二十二日午後九時許攜帶警備一三式步槍乘其公暇之際馳赴新市場長悅堂彼時正值酒綠燈紅遊人如織之中該張光遠闖入妓館尋覓寮主張永恩及其愛妓金玉鳳適值外出張某覩情大怒立觸殺機於狂怒之下觸動大槍機關逢人即射彈聲砰然一剎那間將該娼寮內之妓女元緒共五名一律擊殺身死事後該兇犯張光遠竟爾攜械遠颺當時鄰右住民聞槍聲奔出急向新市場分駐所報告由巡官急率長警馳赴現場勘查計被槍殺斃命者妓女傅月紅現年二十歲奉天人李鳳樓三十歲安東縣人榮秀卿二十八歲北平人趙紅寶二十六歲山東人(元緒公)周德財三十三歲奉天人(乃傅月紅之夫)等五名口均當場斃命血跡殷殷臭穢其該管分所長履行第一次勘驗後詳記兇犯氏名及死者籍貫立即電告大經路警察署電請檢察廳檢察官書記官記錄法警醫師等於今(二十三)午前十時選赴新市場檢驗填具屍格屬令浮厝一面通令嚴緝落網之兇賊云

翟局長晉省 報告稅收近況

新京稅捐局局長翟伯鈞氏前本部令於五月一日起實行征收棉紗面粉洋灰特稅施行以來經征將近兩閱月有奇刻為報新稅徵收近況計預定近日內躬親晉省向吉林稅務監督署陳述一切云云

遼陽

部令各監 選送職員 赴新京訓練

司法部令各縣監獄選送在職人員分期赴新京訓練以養成法界人材而改良獄政其訓練期以四個月為限在受訓練時除仍支原薪外給予津貼大洋二十元旅費亦由司法部發給邑第二監獄奉令後正擬選相宜人員赴部送考中至於被選為誰容指定後再行披露

克山

頒到表彰節孝獎品 舉行授與典禮

賜予銀盾一座匾額一方 張督察長太夫人之榮譽

克山縣公安局督察長張鳴周氏之太夫人李氏現年六十九歲身體甚為康健日昨(十五)奉詣新國家褒揚典禮之日特在私邸高搭喜棚結彩懸燈設備筵席鼓樂喧天車水馬龍賀客盈門實有迎接不暇之勢頗為一時盛況也首由督察長恭同各界來賓及親友等彙偕扶太夫人乘輿先時至縣署預備舉行典禮至十二時許開始典禮特將次序列下

一、奏軍樂燃放炸炮

二、縣長出席發表極長之祝詞已畢旋蒙縣長捧遞匾額一面銀盾一座表彰狀一件該節婦一一受領

三、該督察長特向縣長及來賓均致謝並有答詞

四、攝影

五、稍息

六、由縣署出發遊行市內挨次而行首有清道隊馬警四名次行軍樂隊又次行有喜帳三十餘軸銀盾一座匾額一懸再次行各界人士並親近密友及本報記者均同參加盛典最後行者是該太夫人笑容可掬端然正座乘輿徐徐而行真乃榮幸異常時至下午一鐘方始旋邸而一般人士莫不羨慕其節孝雙全堪為可賀此舉誠屬破大荒未有之盛況也查克都開闢未滿三十餘年而荒僻之地尚有如此節婦孝子可稱我國素重禮義道德之邦也茲將呈該褒揚原文及銀盾褒詞並表彰狀詞均列下

銀盾壹座——詞曰張李氏氏十九歲于歸侍姑純孝對於飲食起居無不竭盡婦道其夫經商在外家中操持全賴氏一人任之不數年其夫染病婦氏衣不解帶日夕侍於側寢食俱廢願折已年以永夫壽豈料病勢已沉竟至不起氏呼天搶地痛不欲生時氏腹孕九月又念姑無依乃立志守節逾半月舉一子撫孤養親數十年歷盡艱難一鄉皆稱其節孝焉

文教部　為發給表彰狀事查有張李氏現年六十八歲黑龍江克山縣人堅貞純一矢志不渝由黑龍江省公署呈請褒揚到部核與褒賞條例相符合行塡發證書以資獎勸此狀

附賞

匾額一懸文曰節孝可風

張鳴周之母李氏年六十八歲係奉天瀋陽縣居民李作魁之次女於十五歲許字本邑張十慶之子張恒泰十九歲于歸其夫經商於外姑已早孀年逾六旬而身體素弱家無半畝恒產賴有夫以謀生活而拾薪汲紅賴該婦以為操作淑嫺母訓既曉三從又明四德侍姑純孝世間罕有對姑之飲食起居無不竭盡婦道鄰里稱頌不絕於口有時則針作以助餬口無事則代理家務而補夫勞嗣因其夫憂心蓄疾養疴回家熬藥煎湯均出己手晝夜不分幾忘寢食尚恐扶慰之不周而覓衣帶之不解待其夫病勢沉重罔折已年以永夫壽豈料病勢已成醫藥何能有效值該婦二十八歲其夫因病而逝矣呼天搶地慟不欲生仍一面慰姑免傷破涕為笑該婦腹孕九月弄璋弄瓦尚難逆料念姑無依立志守節將逾半月孤子臨生上有白髮高堂下存黃口幼子撫老育幼悽慘何堪勉進圖存晝則負薪擔米夜則紡績針作老幼衣食為婦是賴該子將及十歲猝遭日俄之役籍居瀋境正兩軍交戰之衝該婦扶老攜幼冒槍林彈雨之下而尋兩生戰役之外賴皇天之護祐扶老幼以安生及至戰後還歸故里而其房屋器具焚毀一空如此轉徙他鄉日夜謀生之中仍不忘教子之義勉力供讀使其子畢業於師範該婦教子有方其子猶能仰體母意力謀前程投効江省陸軍充軍需數年於茲家貧藉以小補民國十三年其姑病逝值　其子充　軍需請假未准所有發殯悉由該婦一人操辦上年攜媳來北籍隸克山令其子改軍需界為教員以取團聚之歡該婦受此三十餘年之痛苦實百折不回之絕心既有事實之可錄未便緘默於不言不加粉飾用徵實際理合聲明頌玉冊者

海城

騎兵三連至九區 胡匪均已無踪

降匪九江帮開往營口

本城縣公署於月之廿二日接到警務第九分局報告謂于軍團長鄭桂五於念一日下午四時由東方開來騎兵三連計壹百七十餘名當駐於天高力房屋稱在此住三日再開營界又該區九區刀把子玉鉈子一帶現下已無匪踪屢派探警偵查即距離較遠之處亦無匪訊至帮匪首盧士傑戰勝軍大等究不知逃往何地云

救國軍第一師二旅在岫岩縣招降之騰相臣帮即九江本在城大門外繳槍之後即住於河干餘處店每日宿食有本縣照料茲此項新兵已於二十三日開往營口在彼畧事逗遛即搭奉山路車轉赴關內鎮懾地面

賦稅滯納 逾期加罰

本城縣長孫文敷以民間之田賦延不繳納者當然按規定加罰如開五六月之賦稅業經遵上憲命令仍舊加罰至七月份若再不繳納定依三成加罰列縣當局已通飭各區遵照辦理云

伊通

號稱紅軍帮匪千餘 包圍第六警隊

齊隊長率部奮勇破圍突出 軍警與友軍分別前往剿擊

伊通縣境三區大興川駐防之本邑警察第六中隊隊長齊作山氏從戎多年勇敢善戰本月十六日由磐石竄來大股胡匪號稱紅軍馬步千餘人並携有精銳機關槍迫擊砲等將該隊部重重包圍齊隊長除一方向縣告急一面鼓勵士兵奮勇抵抗各兵酣戰兩晝夜不眠不食先後斃匪二三十人無如匪等恃衆兇頑屢仆屢進一次匪已入院勢欲放火齊隊長手斃匪二匪一為華人一為鮮人擄獲匪槍一枝餘匪方由院奔逃至十八日午後該隊院墻被砲轟倒此時齊隊長見縣城援兵未至子彈將絕士兵疲乏已極又無險可守遂令全隊向營城子退卻且戰且走總計此役該隊以百餘人與千餘人胡匪激戰兩日夜斃匪四五十人僅傷隊兵四人且能全隊從容退卻設非勇謀兼備曷克臻此似此隊長深望當局特別嘉獎以資鼓勵云

△隊兵工匠遇匪　伊通地方電話局前派工匠及小工二人赴大興川修理第六中隊電話線路由六中隊派士兵十二人沿途保護不意行至張家學坊附近與大股胡匪(即圍六隊之匪)卡兵相遇隊兵據某院砲台與匪激戰該地雖距六隊三四里路但此時該隊部已被匪包圍數重不能應援該兵子彈打盡六人被匪殺害六人逃出匪圍至於工匠生死不明惟匪帶有赤化色到處焚燒殺害甚重據稱在大興川已設司令部匪部有黃團趙團宋團等等稱呼內中有鮮人共產份子頗多望省方多派大軍將該匪殲滅務絕根株以免遷延致大好新國樂土受赤禍之蹂躪也

△友軍出發往援　伊通警務大隊長趙明九氏日前接到大股帶有赤化色彩胡匪千餘名圍攻大興川第六中隊希圖攜槍械之警報本擬即時前往應援奈因縣中各隊均出發在外遂積極抽調隊伍於十八日午後二時趙大隊長躬帶一四兩中隊兼程出發同時駐伊友軍亦抽調二十人前往應援而十三團二營　關星三　營長命令所部六連陳連長督隊遂友軍一同出發援救大興川云

公主嶺

學警升任分所長

本縣警察練習所第一班學警畢業情形已誌本報茲者當局盼于學警既已畢業其成績優良者若不予以提升實不足以資鼓勵適有第七區警察署鐵道北分所長陳國斌因辦事不力當即免職所遺之缺即由警務當局委第一名學警趙世繼升任聞該君學品兼優今膺斯職定能游刃有餘云

委員蒞縣 考察吏治

奉天省公署民政廳為視察各縣市地方行政狀況曾派委員佐藤半重孫立瀛赴各地考察吏治該委員等於本月十九日下午二時由省翩然蒞止當由馬縣長及科員赴站歡迎縣至公署寒暄畢以天色向晚又加風塵疲勞未能視察即赴河北九福旅館休息於本日上午七縣署內各部視察一切聞不日即可竣事云

莊河

警團剿匪訊 醜類逃散遠方

莊河警務局長苗君下鄉剿匪凱旋後猶恐曾小再還於各要險處徧駐軍兵彙旬以來各處駐軍屢與醜類接戰茲將記者之所聞彙誌於左

一、駐二區朱家管子之宋分隊長及三區自警團於月之一日午後六時在該管地棗坡搜查時遇匪賊二十餘名交戰二小時許匪勢不支向岫岩逃去衣方得獲槍二顆子彈十餘粒擊斃匪人一名傷七八名

二、由莊竄入岫界小洋河任團長率匪百餘名不時出沒由抵岫岩縣之松樹溝桃樹溝等處與任團長交戰兩次擊下人票十餘名擊斃匪人四名擒獲連附趙慶桂一名傷三十餘名凱歸抵四方子又遇匪首劉同先率匪四十餘名擊散而歸

三、匪首劉希康代匪百餘名出沒於仙人洞一帶被駐紮轉山湖之蒼中隊長於四日午前十時偵悉遂帶隊往剿交戰二小時許匪勢不支向北方逃去

四、劉希康之羽黨二十餘名於月之十二日在仙人洞八道嶺孤家子一帶被蒼中隊長擊斃三名擒獲一名得獲人票四名槍二支子彈十一粒餘匪向北方逃去

五、駐防桂雲花之石中隊長於月之十四日午後五時在青龍山與劉希康交戰三小時匪向蓋界逃竄

六、匪首蓋九省於十六日帶匪二十餘名出沒於二區溫家溝等處由駐防宋家營子之張分隊長及自警團前往痛剿擊斃匪首蓋九省一名傷五六名得六輪手槍一支洋炮二支擊下男票九名女票一名匪向岫界逃竄云

節孝表彰式

張縣長代表授與匾額等

當此世道日下人心不古講自由論平等將道德置之度外如古人之節孝認行者已屬寥寥而我莊縣竟有節婦張蕭氏孝子王文元竟能志勵冰霜親親不違乃得文教部之旌獎於月之十九日午前十時假中學校禮堂開催隆重之節孝典禮蒞場者為張縣長暨各界首領士紳等當時國樂攸揚國歌雅首由代表讀文教部訓辭由縣長授與節婦孝子文教部頒賜之匾額銀盾獎狀畢另致訓辭參事官教育局長並士紳等均有演說或祝辭畢由節婦孝子答謝復奏樂而禮成閉會如該二人誠堪為社會之模範人群之榜樣茲將其歷履表叙於左而世之不節不孝者視之當何如乎節婦之歷履

莊河縣第三區高陽寺村梁家屯張蕭氏客歲秋後病故卒年七十九歲氏二十三歲其夫張富臣因癆病故當即過繼繼祖繼順二人為子守節至歿凜若氷霜孝子之歷履王文仁莊河縣第四區共和村王家屯實事五十七歲業農自幼悅色奉年四十其母奮鞭打笑顏承受侍母怒息奉侍愈謹

批示

●奉天實業廳

△王春生賈子祥　呈創春設日堂請註冊由　批先行發給許可證仰候彙案核辦

△劉益三等　呈請設悅來棧商號轉讓郭萬昌接受請註冊由　批准予註冊仰候彙案轉報併佈告週知

●奉天市公署

△姜子斌　呈為呈驗新契蓋戳由　批該民等訂立新契尚無不合仰即逕赴本署徵收股將驗契費照章納訖再行蓋戳投稅

△閻寶善　呈為請房捐減等由　批照章准予減為三等房捐應由元年七月註銷另繳通知書一紙由元年七月起捐仰即遵照

●瀋陽警察廳

△馬車公會　呈請發車牌由　批准予補發仰即轉知車主備具工本費來廳來取

△趙玉麟　趙駒臣　王海清　王品一　劉鐵氏　劉金氏　劉倫氏　韓陸氏　崔張氏　張氏　邵福亭　閻子周　許亮　遠魯　玉田　藍春　富齊孝儒　呈為換許可由　批准予更換仰即來廳具領可也

瀋陽縣公署

小說

友情(衣萍著)(六)

「廣餘，你不懂法文吧，讓我把我的比國的女孩的信翻譯給你聽：

親愛的汪建明博士：

昨天我接到你從北京寄來的信，使我有說不出的歡喜，知道你平安地到了中國了，媽媽看見了你的信也十分高興呢，自從你離開比國之後，我覺得異常孤寂，白天到學校裏去，教師的話只像清風一般的在耳邊吹過，一點也聽不進去，一到晚上，我回到家裏，便忍不住要哭，我最怕走進我的臥室，因為可愛的你已經不在我的隔壁房裏了，教我半夜裏到那裏去找你呢？我老是在燈下看你的相片，但是相片不會說話，也不會擁抱我哪，我夜裏一個人睡在床上，覺得怪難受的，我只盼望你的事情快弄完，回到比國來帶我到你們的中國去，我覺得自己已經不是比國人，是你們中國人了，

送你一萬個接吻

你的愛人馬格利」

汪博士吊起喉嚨讀完了信，臉上發紅，兩眼汪汪地，彷彿十分傷感似的，說：「廣餘，你聽！這比國女孩多麼有情！這情書寫得多好，中國的女孩那裏會寫這麼好的情書？」

廣餘正在收拾地上的沙發片，淡淡地說：「有這樣的好女孩，你就不該回到中國來」

「誰願意回中國來呢，要不是留比學生大家推我做代表回來運動廢除比約？在比國我們幾十個中國學生都是與高采烈地，我們以為我們中國所以不強，就因為受了帝國主義不平等條約的拘束，比國條約今年已經期滿了，我們在比國便遊行示威，幾十個中國留比學生排隊遊行在通衢大道上講演散傳單，喊口號，比國的民衆都很表同情，政府也不敢惹我們：……」

汪博士還沒有說完，廣餘打斷他的話，插嘴說：

「這是在比國，文明的比國哪！要是在中國，在現在的北京，你們在街上去遊行試試看，保管把你們捉到大橋去，吃幾顆衛生丸，在現在的北京，街上發傳單講演都是不行的，動一動，就當是共產黨，頭顱同身子分開！」

「一早知道這樣我再也不回國了」汪博士氣憤憤地接着說：「我回國的時候，留比學生大家歡送我，以為回國後廢除比約一定成功，那知道我到了北京去看外交總長是一次二次三次都不見，要想在國立大學講演一次，宣傳一下，那國立大學的聰明的校長也不肯，學生團體群衆團體一個也找不着，終日悶坐在旅館裏，錢也用盡了，衣也當光了，天寒歲晚，說不定將來要餓死在北京呢，我真不知道為什麼要回到中國來！這該亡的中國」─

「我想你不如到南方去看看，聽說南軍打到了武漢後武漢鬧得很利害呢，也許你到那裏會受他們歡迎」─

教育界

江省第三教導隊 召開教育會議 隊長訓示及議決案

黑龍江省陸軍第三教導隊、李靜隊長、曾肄業陸軍大學、歷任京兆警備司令、旅長等要職、爲人精明幹練、學品兼優、到任以來、早乾夕惕積極整頓、每早四時即起、親到步騎各團候補生、野礮通訊等特務連、視察學術兩科、稍有不當、無不立加改正、種種設施、實爲不可多得之將才也、爲切實整頓計該隊長更規定每禮拜六日、召集連長以上官佐例會、本日(十七日)下午一時、舉行第三次會議、許到步兵團長處文峰、騎兵團長姜鵬飛等五十餘員、友軍教官田中少佐等、亦均列席、玆覓得該隊長訓示、及會議可決事項、披露如左

隊長訓示

一、對官佐任用概取人材主義、此後無論何人保薦官佐必須經過考試及權衡後方得任用或提升

二、星期日起床後極力整頓內務擦拭武器八時三十分至九時三十分檢查十時放假(如有內務不整潔武器擦拭不良者不准外出)至午後四時前一律歸隊軍人以守時刻爲最重要之事如有不守時刻晚歸者按時間多寡以定懲罰之輕重

三、此後對假除及革補士兵必須經隊長許可後方得施行

四、如有巡兵迅速報隊不得任意遲延

五、各部隊對各種應呈報之計畫表及各種公事過於遲緩此後力求迅速否則處罰該管長官

六、除乘馬官佐外不得着長靴

七、兵舍廚房力求清潔並力防蠅虫

八、衛兵對於服裝不整齊暨無外出證者概不准外出

九、衛兵長應設記事簿(來訪人、出入營官佐、營內外發生事故、之記錄)

十、隊長到操時團長報告教官及部附隊附到操時團值星官報告

會議事項

一、關於教育上之事項

一、對教育上有不統一之點或疑異處各官長務須提出以便研究統一

二、官長出操須帶操典

三、官長常充班長及軍士與兵在一起操作均不適當

四、此後教練時帽上不准戴風鏡

二、關於其他各項

一、兵舍紗布及竹簾之購買

二、官兵制服化一之辦法

三、官長之靴鞋士兵之鞋襪力求化一裏腿之裏法規定一致

四、領章之大小規定一致

五、班長服裝不整齊難爲兵之模範故班長必須肩領章齊全

六、一班之中有帶肩領章者有不帶者須規定一致

奉天市政署派員 調查私立小學 並各區私塾之概況

奉天市政公署、文教課長趙晉如氏、爲注重全市教育、並因各私立小學、及私塾等之呈請立案等情、乃特行派員赴各區調查、調查所得、概誌前報、玆據續訊現已調查完畢、爰將調查之私立小學校及私塾之情形列後

一、私立小學

調查各私立小學校、由行政科文教課、學務股主任盛文光氏、負責調查、調查結果計

●私立各小學●清眞小學、貧兒小學、慈育小學、杜岩小學、普民小學、直隸會館小學、龍華慈善小學、工讀社小學●●教會設立者● 光華小學、愼德女子小學等十一校、均設備完美、補益社會、已悉准其立案

二、各區私塾

調查私塾由行政科文教課、學務股視查員朱景亨氏、負責調查、調查結果、各區之私塾數有如下記之數目、第一區、三處、第二區、八處、第三區、二處、第四區、三處、第五區、十三處、第六區、五處、第七區、八處、第八區、一處、第九區、無、第十區、三處、第十一區、一處、以上十一區共四十七處、其所授之課程均爲國語及經學等、其中最多者爲北關之五區竟多至十三處、誠可稱爲省城之文化區矣

奉天市立各校 呈報七月份 經費支付預算 市署核實發給

奉天市政公署、對於附屬各機關、每月應支經費、事先均須由各該機關造送預算書呈送市署查核方能施行、現市立各校、業將大同二年度七月份、經費支付預算書、繕造完竣、已陸續呈報市署俟該署審核確定後、即可通令各校照領云

奉天市署通令 市立各學校 檢查學生體格 務須切實遵行

滿洲自建國以來、即以體育之發達與鍛練、爲教育國民之要科、即如紀念建國時以運動大會爲之、即斯意也更以人類之重要發育期、爲十六歲以前此時期之環境、無論內外、均關係至大、故各小學校對於學生之體格檢查、均特別注意、市署學務課、前爲檢查學生體格以便注重衛生、曾通令各校舉行在案、惟其間仍有未能完全檢復者、日昨特又通令市立各校、務須盡力爲之、限於暑假前、(七月十五日前)須檢查完畢、凡體重、肺活量目力、聽覺、腦力等、均須精密檢查、由各校校醫聯合進行云

體育

滿洲建國記念之 各地運動彙誌 全國男女健兒奮勇比賽 所得成績優良絕倫

西豐 西豐縣奉令舉行建國紀念運動大會、幷指定於六月十八日開會、當由馮縣長爲大會正會長、森山參事官等爲副會長、並推教育局高局長爲籌備委員長、其他各教育名流、各機關首領等爲委員、擇定公園體育場爲大會會場、除分函各校全體參加外、並加急計劃、玆於本日前業經籌備就緒、遂於本日(十八日)朝八句鐘正式開會、斯時也大氣清爽、日麗風和柳絲搖曳、淺草如茵、四望綠綺、心曠神怡、當此良辰美景、深爲大會增加興趣、而會長及職員各位、尤俱熱心、於七句鐘即率各校學生齊集會場、此時男女來賓、及各界觀衆、踴躍參加甚爲擁擠、場外周圍空地、一盡爲投機之小販所佔據、一時萬頭攢動、語聲嘈雜、竟呈希有之盛況、但場內之秩序、由童子軍及警士維持、頗爲嚴肅、瞬間鐘報八句、當即振鈴宣佈開會、首爲升旗、唱國歌、次由籌備委員長報告籌備經過、並正會長致開會詞、及來賓祝詞、隨而全體攝影、幷繞場一週畢即開始舉行競技矣、綜觀各項競技之成績、尚屬優良精神亦頗振作(因篇幅關係田徑賽成績細目從畧)詢爲本縣空前未有之運動大盛會云

洮南 洮南縣教育局長于香九氏、爲宣揚王道健康男兒體育起見、熱心計劃一日有餘、擇訂會址於師中校體育場、於本日(即十八日)午前七時許、本邑各機關各法團各校學生全體、屆時臨場舉行開會式、禮畢繼續運動並將運動會競賽規詳列如左

一、跳部總綱、跳高及持竿跳高每一運動員、得在每一高度試跳三次、若三次試跳均歸失敗、即失去其成績比賽之資格

二、運動員得于起跳高度以上、任何高度跳起者、此後是否每次力增高度後、試跳亦得由其自行決定

三、跳遠及三跳遠、每一運動員得試跳三次、其成績較優之六人、更得試跳三次

四、跳部比賽運動員所應得之成績、各以其所跳各次中最優一次計算、但成績相等時之額外試跳、不在此內、

五、運動員不得用拖重、或握手器、(如軟木拳心)等意圖以助起跳之準確、或繫置手巾于橫竿上、以作目標

六、運動員得作各種標記、

二、跳高

一、跳高比賽應從之高、及起跳每次增高若干、由裁判員決定之

二、起跳時運動員之頭部、不得較足部先過橫竿、越竿時其頭部不得低于臀部

三、運動員不得用魚躍、或翻斛斗法騰過橫竿

四、運動員一經離地跳起、即作一次試跳論

五、運動員跳、向旁邊或在橫竿下穿過、橫竿之重直面者、應作一次失敗論

六、高度之丈量、應從地面上垂直線、量至橫竿上邊之最低處

七、跳高架在比賽進行中、不得移動、但裁判員認爲起跳處、已有能適用時、亦得於運動員輪跳一週完畢、分移挨之

一、裁判長、裁判長應注意比賽時規則之遵守、並依據規則、判決比賽中一切問題凡規則所不詳者、亦有判決權

二、徑賽裁判員、徑賽裁判員、應判決各項徑賽中、即賽運動員達到終點之名次、如遇名次之判決不能一致時應集合與該員名次相關之裁判員、以多數之同意解決之

三、檢察員、檢察員應按裁判長所按定之地點、詳細監察運動員有跑錯隔者、或其他各種違規則者、應據所見之事實向裁判長作精確之報告

四、徑賽檢錄員、徑賽檢錄員應備有徑賽運動員之姓名及號碼、於每項比賽前通知參加該項比賽之運動員、至跑處齊集

五、徑賽記錄員、徑賽記錄員應記錄運動達到終點之名次、及計時員所得之時間、並須於每次比賽完畢後、應定時將結果交記錄處登記

六、計時員、每項徑賽運動應有計時員三人或二人、計取其時間、如三人二人、所計之時間相同、一人獨異、應以二相同之時作正式成績

七、發令員應判決關於起跑時一切

八、計圈員專計各運動員在一圈以上之徑賽

九、糾察長負維持場內秩序之全責

十、田賽裁判員應負裁判各項田賽運動中、各與賽之試跳、或擲餅、並丈量、及計核其高低遠近之成績

十一、運動員應遵守運動會一切規則、不得違犯運動會規則、反是即取消其運動員之資格

普蘭店 普蘭店民政署獎學會主催日滿聯合運動大會於本月十八日假公學堂操場開始運動矣是日天晶日麗(未完)

滿洲建國紀念之 黑龍江運動會 職員運動項目順序（續）

李壽堂、曲振鐸、高世珍、劉德志、金中孚、劉松山、高津貴美、飯盛三郎、薛堯(民報)韓緯如(泰東)孫笠魚階、樓景韓、崔煜慶、吳松(奉公報)董品之(盛京)孫社長(滿洲)小關氏(大阪)福

二、會計係長、梅原經理科長

副係長、花岡主計股長

係員、王仙舟、八谷、孫世勛、王紹洵、王紹洵商股長

市橋、倉內

三、招待係長、中澤民政廳總務科長

副係長、孫教育廳督學科長

係員、李秘書官、福本文藏、滿井萬吉、根來股長(實)任玉恒、各中小學校々長

四、宣傳係長、川中事務長(協)

副係長、副係長關龍江辦事處副處長(協)

係員、足立事業科長、聞地方科長、益田組織科長、關社會科長、胡光亞、賀銳華

五、賞品係長、果教育廳學務科長

副係長、張東璧(博)

係員、吳文榮、孫景堯、曹仁、徐鶴軒、劉德濟、高世珍、周振棠、呂克謙、田家現

運動部長、岸谷總務科長

副部長、姜賡陶

一、競技係長、茂木善作、

副係長、李延盛

總務員、中等學校體育主任

陸上競技審判長、岩崎國通

決勝審判主任、岡加賀夫、(被)磯部、(總)

審判員、小川慶二(被服)趙正風、郭慶新、王榮廷、關溥濤、裴正銘、曲振鋐、張樹槎、葉山(日學)

記錄員、楊君甫、趙達聰、小原(工)姜成雲

跳擲審判長、淺川英一(總)

審判員、傅俊倫、滕秀爾、關福魁、郭漢南、豐村(日)田尻(滿)嚴英、王時奎崔士奎

記錄員、丹羽(農)關振九、汪師孟、邵覺生、關景春、

出發合圖員、勝谷史郎(滿)

三次主計(總)王家善(軍)

計時員、鄭炳寰、崔慶祥、姜常壯、徐鴻遠、石本(日專)幡井(日專)

監察員、本鄉憲一(警)軍城四郎(警)李壽堂、董良玉、孫景華、項宗晉、蔣善政、戴修邦、姜錫年、沙駿庭、

球技審判長、龐東鈞、

三球審判員、王季康、張蘊璞

計時員、馬逸超、畢耀宗

記錄員、永坂芳夫、關景春

排球審判員、臨秉鈞、黃達

記錄員、池宮城、徐鶴軒

線審員、王季康、張蘊璞、馬逸超、畢耀宗

通告員、于明浚、張耀光、韓昭植、小西秀雄(中)王甄梅、唐國慶

場內司令、陽龍江辦事處副處長

新聞記者係員、八谷、曲振鐸

特員種目係員、姜賡年、淺川英一、佐鹿定男、花岡、劉風基、王柱華、周佩珍、關錫崑、姜德溥、梁致軒、

二、會場係長、于敬修

副係長、夏衡文

係員、池宮城、永坂芳夫、古市哲、梁東成、西川(中)洪秘書(總)各中等學校體育主任

三、警備係長、劉公安局長

副係長、中島警務廳總務科長

係員、童子軍指揮陳光華、童子軍警士

四、遊行係長、楊崇文

副係長、宋炳麟

係員、各校訓育主任

五、衛生係長、孫官醫院長

福係長、闕通維

係員、官醫院醫官

本會規定各項運動項目表

一、一般運動項目

甲、陸上競技

一、男中組、百米、四百米一千五百米、八百米接力、標槍、鐵餅、十二磅鉛球、跳高、跳遠

二、女中組、五十米、二百米、四百米接力、跳高、跳遠、八磅鉛球

三、男小組、百米、四百米四百米接力、跳遠、跳高

四、女小組、五十米、百米二百米接力、跳遠

五、社會組、百米、四百米千五百米、跳高、跳遠、標槍、鐵餅、十二磅鉛球、八百米接力

乙、球類比賽

一、排球、男中組

二、籃球、男中組

特別運動項目

甲、團體操、男中組、女中組、男小組、女小組

乙、武技、教導隊、軍官侯補生

丙、遊戲競爭

一、計算競爭、男小組、女小組

二、食梨競爭、男小組、女小組

三、抽籤拾物競爭、社會組

四、二人三足競爭、男中組社會組

丁、團體競爭、繩引、男中組、二十人爲限

戊、來賓競爭

一、百米、二、球戲競爭、三、頂紅特球競爭(完)

百齡機

有意想不到之效力

補力面面俱到

男子服百齡機 補血生精 奇效立見

老人服百齡機 氣血兼補 心腎交暢

女子服百齡機 調經補血 維持健康

幼童服百齡機 聰明益智 助長發育

上海九福公司總發行

滿洲國總經理奉天鼓樓南 五洲大藥房 自動電話四三七六

新京 益發銀行

安東、上海、天津、北平、樂亭、山海關、留守營、昌黎、奔城、太谷

湯家河、濟南、泰安、周村、濰縣、德州、煙臺、青島、太原、榆次

滿洲各商埠地均有分莊滙兌

河北 江南 山東 山西 各省城鎮滙價低廉手續簡便

本行專辦各處匯兌並作存放各種欵項外放信用保證貼現抵押收存定期活期均可相商規定利率無不公道兌匯計分信匯電匯四票匯等類悉從客便所收匯費特別低廉信用素著手續簡捷久爲各界諸君稱善並爲便利顧客起見收付各欵及匯兌等而於營業時間外猶可通融叄將通匯各處地點列下、哈爾濱、黑龍江、安達站、雙城、張家灣、三岔河、烏吉密河、事草、安嶺、望奎、拜泉、克山、化林子、佳木斯、富錦、吉林、樺度甸、下九台、四平街、大連、開原、公主嶺、營口、

本行 營業部日電話二二○五 匯兌部日電話二二六一 電報掛號華文四一三五 電話二九六 總經理室日電話六七三三 儲蓄部日電話三六三

老藍刀牌香烟

良朋聚首吸老藍刀牌可增談笑之樂

CG-193

德國白濁斷根專葯

梅濁克星

透膜殺菌 一盒斷根

專治 淋濁腫痛急慢 新老及醫葯注射失效的淋病

特效 利尿止痛 消炎退腫 殺菌滅淋

猩星商標 藥房均售

A29

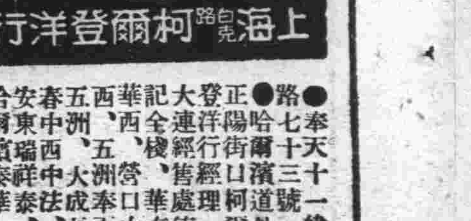

上海白克路柯爾登洋行總經理

●奉天十一緯路七十三號 ●哈爾濱道外正陽街口柯爾登洋行經理 大連經售處德記、全樓、華泰、華西、營口中西、五洲、奉天大成長、中法泰、西瑞泰、安東中祥、哈爾濱五洲、吉林、西、[illegible] 均有出售

倦遊感賦

（于向辰）

自冬徂夏滯新京。百計從無一事成。贈策低徊憐士會。當車出入愧馮生。時乖屢值棣棠萎。（謂兩胞弟之亡）日近徒殷葵藿傾。最是歸歟歸去後。將何快慰倚閭情。

其二

命宮磨蠍又三年。已定升沉聽自然。鎩羽幾番消壯志。回頭半世寡奇緣。療貧術小成無用。行險心虛未敢遷。歸路怕逢諸父老。爭詢此去可登仙。

重遊響水觀記

（安永淸）

昔太史公、周遊四海、名山大川、其文疏蕩、頗有奇氣、陳廷學徧跡西蜀名勝要地、其詩益工、其言愈壯、可見人之欲開眼光、括胸懷、以增其奇識、壯其志氣者、以遊覽尙焉、是歲之夏、蒲節之後、適值天高日晶、谷風和暢、乃約盧君作周田君傳芳、早餐後、自校出發、攜提酒肴、將重遊響水之觀焉、見古刹重修、神像刷新、松柏陰翳、布穀催人、曾日月之幾何、而寺山不可復識矣、余乃攝衣升廟、院中有蓮塘、有魚池、百花盛開、羅列井然、其東南隅有濡琴洞一座、水流涓々、作波濤之奇聲、雖無絲竹之樂、管絃之盛、然一遊一像、亦足以暢叙幽情、時而仰觀宇宙之大、俯視物類之繁、所以遊目騁懷、足以極視聽之娛、信可樂也、散步院中、禪房之前、乃拜見主持道人、張君永祥、歡迎非常熱烈、並蒙邀入客舍、賜茶讓坐、招待甚殷、余問道人曰、斯觀之建、起於何朝何代、道人曰、此廟始建於李唐之際、重修於乾隆之間、今又於民國十三年春、連濱麗睦堂先生、與仁慈君子來遊於此地、見房間滲漏、墻垣頹圮、蓬蒿滿徑、芳草盈門、乃忻然大發慈悲、不惜重資、傾囊相捐、於是鳩工庀材、而舊者新之、缺者補之、露者蓋之、多加點綴、始有今日之美觀、余聞其言、深佩麗君之熱誠、不覺有感々然百廢皆興、因此徘徊週觀、覩山容之壯麗、聽水聲之潺湲、自廟而西、至一茅亭、松柏圍之、乃與友人、午餐於是、遙望山門之外、有龍天作降、掛壁飛泉、驟而聽之、如設々松濤、瀟々夜雨、時覽泉石之清幽、揭山川之秀爽、當此時也、不覺心曠神怡、愁緒皆忘、把酒臨風、其喜洋洋者矣、於是乎登東山之巔、履巉巖、披蒙茸、踞虎豹、登虬龍、攀栖鶻之危巢、俯豺狼之淵穴、見金垣於麓下、望旅大於目前、更上一峰、而唐王殿在焉、見養病狀、般倒井、種種之古蹟、因思唐王而不見、亂鳳以何存、乃作歌曰、登彼高山兮、精神荒荒、四顧遠眺兮、物色蒼蒼、仰瞻玄穹兮朗朗、俯視古刹兮彰彰、西觀田疇兮、稼穡堂堂、東望滄海兮、波濤蕩蕩、思唐王之不見兮、我心憂傷、於今幾代兮、空餘山岡、歌畢諸君皆垂頭喪氣、吾亦鬱鬱然而不樂也、遂辭山峰而下、至於朝陽寺、此地也、有崇山峻嶺、茂林修竹、前有小河、川流不息、松茂柏翠、果園四圍、犬吠花中、鷄鳴院內、恍若桃源赤壁之仙境奇域也、地勢雄壯、大有可觀、余乃問僧曰、如此之勝地、何不增之以美築、以悅好奇之目焉、僧曰、是寺金錢羞澁、自顧不暇、奚得以修廟宇乎、余默然而退、偕亦入室、適有孤鶴、越山東來、翅遮半天、玄裳縞衣、戛然長鳴、掠此地而西也、須臾離廟、徐步南行、見農夫耘耨於西疇之間、牧童牧牛於山坡之上、未數武、値一石磯、約有丈餘、四圍青草、風吹互動、楊柳陰蔽、赤日不見、乃洗盞更酌、肴核既盡、杯盤狼藉、以論古今之文法、談學界之潮流、相對三人、津津有味、又作歌曰、來遊此地兮、氣英豪、跋山涉水兮、力不撓、翹首遐觀兮、老赫山高、張目四眺兮、鶴鳴九臯、山谷之間兮、徘徊翱翔、遊人之衆兮、其聲喧嘈、覓盡好景兮、無不言褒、不能久留兮、歸奈滔滔、已而紅輪西墜、人影斜照、農夫荷鋤而返、牧童驅犢而歸、山鳥歸巢、家禽棲塒、天將黃昏、萬家傳燭、余乃催友而返、疲倦已極、晚餐即寢、夢一道士、蹁躚過牀頭之前、揖余而言曰、唐王殿之遊樂乎、問其姓名、笑而不答、嗚呼噫嘻、我知之矣、疇昔之日飛鳴而過我者、非子也耶、道士顧笑、余亦驚寤、回憶所遊之美景、歷々在目、不禁而有感焉、翌晨余乃濡筆和墨、爰爲之記、以誌不忘云爾

桃花江干

（七四） （黃旭）

事實是這樣的、近幾夜來在夜色深罩下來的時候、照例地、朗銳得緊拖着才杖、拿着口琴、吟着山歌、在園的圈裏的小徑上作散步地姿勢巡遊着、在他要走到桃樹的附近的時候、猛然間有一種抑揚悠婉地音調、從遠處傳送了過來——第一夜是把他驚了一驚、他立時就停了步、止了吟咏、豎起耳朶在辨別那是由何處傳來的音調、這樣靜立了一些時候、他理會得那音調的來源的所在是在北方、但是發音處似乎很遠、他掏出手電燈來對準方向射照——最後再向着別的三個方向照去都是使他失望、尋不出一絲影子來、而音調却是依然在抑揚悠婉地奏着、

這使他越發地驚駭了、他曾可笑地以爲那是什麼神人或者什麼妖魔在奏樂着、於是他越發地恐怖着、四體有些微許擅抖起來、接着他緊揪了了頭髮、鼓足勇氣地高聲咳嗽了一聲、在似乎聲明、「我不怕啊！這樣驚動我、惡劣地神！野蠻地魔走！知道我！」

集郵常識錄

（一六九） 海城宋堯階

己 第一日信件之數量 在也、

庚 航空官白之難得

官白盛行於日本、蓋即空白官局片、加蓋紀念印戳之謂也、國人於此、向少注意、至近年始有集此者、記者素喜於片、故於片之使用、極爲注意、此次寧地、預託友人陳君李君、二人代謀、又追託鄭君、但因寧局限制太嚴、結果祇有李君辦到二枚、乃引爲極大失望、惟在申則預託數友同時進行、又與接近郵局之徐君、錢君、等設法請求乃辦到第一日六七十枚、又二三日各三四枚、紅戳第一日四枚、總計八十餘枚、但此次官白片、鈐印之辦到者、除社友李君、朱君、社外友俞君、等數友辦到各數枚紅色戳片外、均無總局黑戳片之得、故余所得、雖區區數枚、但衡之物、以稀爲貴之說、余誠僥倖矣

辛 郵戳中之八日倒置爲日、此次航空郵票、未聞變體發見、祇因該票兩次套印之故、中心長城圖案、印得或高或低、或左或右、此外尙無所見、郵戳則各枚不同、所見者、似宋體多於揩體、第一日上海總局、揩體戳中、八日二字有倒置者、因當時鬆落時誤裝

一封悲哀的信

（慰民）

靜潔是T城一個青年、因爲求學才來到C城的S中學、當辭別十五年不曾離一刻的家鄉、自然受了慈母一番安慰的和訓教、來到學校是鼓着十分的勇氣和滿意、每天除去排次的功課和運動外、最快樂的事情要算接到家信了、有時和同學談到家庭的當兒、他很自滿的說道、我家還有個小姑呢、時常的給我來信、光陰易度、不覺一月的長時間於無形中過去了、可是在這長期間的潔不曾接到一封家信、每天只是悶悶不樂、一天的下午、正愁眉不展的俯在棹上發呆、思索家庭的一切、忽聽茶役喊了一聲、先生信：你的信、這時茶役已經把扔在棹上的複雜書裏、潔可不曾看見、便很驚訝的問、在那：：我悶的很、你不要來和我開玩笑啊、茶役說眞的、誰和你開玩笑啊、說時由棹上的雜書裏拿出、這時的潔樂的幾乎要流出淚來、不待茶役放手、一把奪去、「可是這回的來信是淡白的信皮、不是從前的紅、綠、那樣漂亮的信皮」但是這時的潔可不曾留意這段、像受几萬人歡迎似的拆開那封信、將看未看的當兒向同屋的W說了聲「我小姑又來信了」W哼——了一聲誰不知道你有個小姑、這時的潔已在開始看信、並沒聽見W說些什麼、原信書下

親愛的潔：

在這好久不曾去信、你一定奇怪、盼望、因爲我悲哀、所以也不愿寫信給你、現在我想不告訴你、慢慢你總會知道的、唉！你不可離一刻的春姊、她已仙逝了、她死的太悲了、現在不妨把她死的景况和你談談吧、當你走後她依然住在咱家、並且還精工細着、對枯枝敗葉的玫瑰花枕頭啦、我却不費同的讚笑她、你怎送人的作品、還偏偏要繡這要枯的玫瑰花呢、她低着頭微笑、只是不答「我知道那是送你的」几天以後枕頭已經成功、於是她很誠實的對我說、這件東西、是送潔弟的、作我們姊弟的一個紀念吧、當時鬧了一會說了几句戲言、並沒注意她這句絕話、誰知她是作的遺留品呢、又住了几天、她父親來搬走了、當走的時候、很不滿意的、哭着走了、從這樣分別以後、兩個星期也不曾得到她的消息、有一天我眞急了、不通知你母親知道、命你二弟偷々的去訪她的消息、唉！得到你二弟的報告、纔知道她死了、那時的我眞呆了、掉了幾滴同情淚、然後我很慌忙的去告訴你母親、誰知道闔家早已知道了、讓我知道她悲哀、怕你猜她怎麼死了、纔沒給我信、當她父親回家時、已經許給本村的王老頭子了、她父親使了五百元錢、不言、是當然的、村中的大街小巷、議論紛々、有說把一朶鮮花插在馬糞上了的、這時她得到這個消息、每天只是哭的不住、可是被五百元錢的壓迫、她也沒有反抗力、幾天以後確要舉行結婚、當結婚的前天、不知怎的她忽然不哭了、歡々喜々的修飾自己的服裝、她父親可眞樂了、孩子想開了、眞好孩子、當上轎的那天、還給她父親磕了個頭、歡歡喜々的走了、王老頭子這天樂的要命、喝了一大的應酬酒、到了晚上很滿足的走進洞房、歡天喜地的去問她、啊！怎麼不動呢、原來是個死屍、死後她父親又鬧了王老頭子五佰塊、就這樣一千把你春姊賣了個死、完了、什麼都完了

你的小姑泣書

從未受過這樣刺激的潔、看過如此悲哀的一封信後、不免俯在案上嗚咽的哭起來了、于是把和她春姊過去的情形、像銀幕似的一幕々々的演着、這時的她更悲哀了……

戀愛

（楊友田）

「戀愛」「戀愛」是我們大家呼喚驚天動地的、要是仔細解釋起來、恐怕是都知道外表罷了！現在把「戀愛」二字、仔細分晰出來、是由藝術上發生的、是很莊重的、是純潔的生活、是最高尙的、這總算是誠摯的戀愛、「戀愛」是由衷心裏邊發生出來的、並且是永久不變的、若是處在這個社會看起來、大多數青年人、都是「美」和「金錢」兩方面發生出來的、可是這種形式的「戀愛」終久到「失戀」和「離婚」種々坎坷的不幸事情都發生了！

最可憐不識愛情爲何物的青年男女們、輕易把天賦的「聖情」任意拋擲在烏有之鄉、哈々！竟把潔白的無瑕的肉體、徒貪戀一時的暢快、成了一對野鴛鴦、熱度達到沸點、大有不即不離難捨難分的樣式、無何刹那間、這是曇花泡影、冷到冰點、這是飢渴式的結合、更進一層現代青年男女們、大多是「厭故喜新」維在戀愛中的過程他的魔力更大、倘或兩性間因一時的徵求、未存着永遠的愛情、並加上外界的攝引之神力、誘惑和墮落、況且愛情是最容易猜忌的、如果兩性間不曾有高深的愛情、也是容易破裂、若是在舊社會中、更有一些家庭專制、卻沒有「道德」和「學問」洞明透鮮的精神、那更談不到「戀愛」二字了！

現代青年男女們生在這烟瘴氣、險惡殘酷的社會裏所觸目都是疾首痛心、以致「失戀」和「自殺」都一幕一幕的演出來了！更有一般小姐少爺們、假藉讀書的美名、揚眉吐氣、高呼「戀愛呀」！「結婚呀」！「結婚呀」！對於一切的課程、毫不進取、上「電影院」吃一西餐「去」「跳舞」「搭」「旅館」並不顧及將來的立身、祇求兩性間能夠傳遞情書、達到肉體的結合、可算是畢業了！在這飢渴式「戀愛」過程中、弄得心兒不安、意兒不穩、魂靈兒飄在九霄雲外了！苦是情場中一遭「失戀」逆事臨頭、失意的事情頻來、人都是「拜金主義」錢盡則愛情決裂、這回大勢已去、自己的人格不可收拾了！

照這樣看來、實在是給現代青年男女們叫苦、又害怕若是踏着不識「戀愛」的眞義、如同從薄冰上履臨、一旦失足便成千古恨！噫！「戀愛」噫！「戀愛」呀！

△歡迎投稿▽

一、來稿必須旁加句點
二、書稿必須一面直書
三、來函書明消閒世界
四、刊載與否概不退還
五、有趣味短篇爲合格
六、不論新舊一律歡迎

古本 金瓶梅

第九十九回 劉二醉罵王六兒 張勝竊聽陳敬濟（一）

話說陳敬濟過了兩日、到第二日、卻是四月二十五日、春梅生日、後廳整置酒肴、與他上壽、合家歡樂了一日、次日早辰、敬濟說、我一向不曾往河下去、今日沒事、去走一遭、一者和管主算帳、二來就避炎暑、走走便回、春梅吩咐、你去坐一乘轎子、少要勞碌、便叫兩個軍牢擡着轎子、小姜兒跟隨、逕往河下大樓店中來、一路無辭、午後時分到了、下轎進入裏面、兩個主管齊來參見、說官人貴體好些、敬濟道、生受二位夥計掛心、他一心只在韓愛姐身上、坐了一回、便起身吩咐主管、查下帳目、等我來算、就轉身到後邊、八老又早迎見、報與王六兒夫婦、韓愛姐正在樓上憑欄盼望、揮毫作詩遣悶、忽報陳敬濟來了、連忙輕移蓮步、欵蹙湘裙、走下樓來、母女面上堆下笑來、迎接說道、官人貴人難見面、那陣風兒吹到俺這裏、敬濟與母女作了揖、同進入閣兒內坐定、少頃、王六兒點茶上來、吃畢茶、愛姐道、請官人到樓上奴房內坐、敬濟上的樓來、兩個如魚得水、似漆投膠、無非說些深情密意的話兒、愛姐硯臺底下、露出一幅花箋、敬濟取來觀看、愛姐便說、此是奴家盼你不來、作得一首詩、以消遣悶懷、恐汚官人貴目、敬濟念了一遍、上寫着：「倦倚綉牀愁懶動、閒垂錦帳鬢鬟低、玉郎一去無消息、一日相思十二時、」敬濟看了、極口稱羨不已、一時王六兒安排酒菜上樓、擺過鏡架、就擺在梳粧棹上、兩個並坐、愛姐篩酒一盞、雙手遞與敬濟、深深道了萬福、官人一向不來、妾心無時不念、前八老來、又多謝盤纏、舉家感激不盡、敬濟接酒在手、還了喏、說賤疾不安、有失期約、姐々休怪、酒盡也篩一杯、敬奉愛姐吃過、兩人坐定、把酒來斟、王六兒韓道國上來、也陪着他吃了幾盃、各取方便、下樓去了、教他二人自在吃幾盃、叙些闊別話兒、免不得把舊情一叙、正是五百年前生死寃家、撞在一處、敬濟魂靈都被他引亂、身體困倦、打熬不過、午飯也沒吃、倒在床上就睡着了、也合當禍起、不想下邊販絲綿的何官人來了、王六兒陪他在樓下吃酒、韓道國出到街上、買菜蔬品菓子來配酒、只使他兩個在下邊、落後韓道國買將菓菜來、三人又吃了幾盃、俱不在言表、約日西時分、只見酒家店坐地虎劉二、吃的酩酊大醉、袒開衣衫、露着一身紫肉、提着拳頭、走來酒樓下、大叫、採出何蠻子來、嚇的兩個主管聽見、敬濟在樓上睡、恐他驚醒、慌忙走出櫃來、向前聲喏、說道、劉二哥、何官人不曾來、那劉二那裏依聽、大扠步撞入後邊、韓道國屋裏、一手把門簾扯去半邊、看見何官人正和王六兒並肩飲酒、心中大怒、便罵何官人賊狗男女、我搗你娘、何官人、那裏沒尋你、卻在這裏、你在我店中、占着兩個粉頭、幾遭歇錢不與、又欠下我兩個月房錢、卻來這裏養老婆、那何官人忙出來道、劉二哥、休怪、我去罷、那劉二罵道、老二、去、你這狗入的、不防鄰的一拳來、正打在何官人面上、登時就青腫起來、那何官人也不顧、逕奪門跑了、劉二將王六兒酒棹一腳踢翻、家活都打了、王六兒便罵道、是那裏少死的賊殺才、無事來老娘屋裏放屁、老娘不是耐驚耐怕兒的人、被劉二向前一腳、踢了個仰八叉、罵道、我搗你淫婦娘、你是那裏來的、無名小姓私窠子、不來老爺手裏報過、許你在這酒店內趁熱、還與我搬去、若遲、須吃我一頓好拳頭、那王六兒道、你是那裏來的光棍搗子、老娘就沒了親戚兒、許你便來欺負老娘、要這命做甚麼、一頭撞倒、哭起來、劉二罵道、我把淫婦腸子也踢斷了、你還不知老爺是誰哩、這裏喧亂、兩邊鄰舍、街上過往人、登時圍着、約有許多人、有知道的旁邊人說、你新來不知、他是守備老爺府中管事張虞侯的小舅子

七言八語

（湘）

闊人們屋裏的陳設、唯一的趨向、武斷一句說、都不出一個「懶」字

姨太太們的驕橫、是有相當理由的「後來居上」

言不二價的招牌、僅能掛在車站售票處和郵務局的門口

只有抽大煙的人、是頂惜物力的、米小米小的一塊煙灰也弄籤子粘起來

「止眼不除」那是專對窮朋友說的話、你不要誤會

記住你長官的愛憎、就是你的愛憎、你的飯碗子、至少也能多保全三五天

大爺的汽車、和時髦的密司、是警察們最注意的東西

「貨物出門、概不退換」這幾個字、可以拿來把他印在舊式婚姻的女方婚書上

道德是變動的、時間、居今之世、硬要把三千年前的「道德律」搬出來、焚香頂禮、

無疑的那是特權階級、愚渾蛋的辦法

社會上的罪惡、一多半是金錢造成的、但是詛咒社會罪惡的人、有幾個不愛大洋的

「裝腔作勢、吹鬍瞪眼」本是一種缺德樣、然而在某種情形下、有時竟能收得特別效果、無怪乎現在的官人、都學裝吹了

「我不入地獄、誰入地獄」這種話不用說實在去做、連說的人都很少、可見現在的人心

常說別人不道德的人、他自己已正陷入不道德、因爲有道德的人、決不背後論人

東鄰詩人吟稿

山田長老快癒聖主受苦及復活兩聖日親授聖餐喜賦

（香蘭長橋政太郎）

子神講世再生來、淨境櫻花正滿開、當此佳辰師亦癒、尊容親授聖餐回

辻澤菖水曰、眞摯盡情、其喜可想

競馬終了翌日見場中櫻花

今日驊騮不競雄、三三五五剪東風、櫻花始誘遊人眼、雪映春光帶淡紅

辻澤菖水曰、眼前光景、敍得太好

偶成

（石鐵 和田昌訓）

時是非常須運籌、神州飛躍在斯秋、盡忠將士多埋骨、報國學人頻出頭、負耕男培淸滿野、辮衣女汲雨爭流、南船北馬何雄壯、到處山河足掃愁

辻澤菖水曰、一氣鼓盪、力遒氣雄

呈松岡代表

辯舌如流類折衝、聯盟吐氣愧追從、謝君正々堂々議、歐米不容大地容

辻澤菖水曰、使筆如舌、何等老手

立夏

（古陵 宮本一三）

曾眼春歸夏已迎、日長有客對楸枰、疎籬淸簟未知暑、破寂一聲敲玉鳴

辻澤菖水曰、一氣淸老、手談可想、眞是才調之詩

歌謠

疤拉眼

疤拉眼、去趕集、拿個蘿蔔當甜梨、咬一口、死辣的、待想扔了錢買的

老虎

老虎老虎、倒剝皮、喝了你的血、抽了你的筋、留着你的骨頭好趕集

痔瘡 救星

神效八珍化痔靈 專治內外兩痔、便血脫肛、結瘤生管、腫痛奇癢、流膿流水、痔漏潰瘡、若用此藥、內服或外擦、立見功效、每盒大洋一元五角、郵費加一

奉天小南門裏鄒親王府胡同李郁生寄廬 代理處 新京北門外五洲大藥房 源棧 奉天震泰報館 大吉祥 頭道溝義和 志雲翔 子周藥房 大連康德記 同興元

輔盛合鴉片零賣所新張廣告

啓者本所爲歡迎主顧起見特由大連購辦來各種上等煙具若干格外美麗適用以期主顧歡心悅目所用原料特等氣質芬芳爽身快神室內清潔尤其注意總以衛生爲目的至於招待之殷勤周到等等末節不勝備載各界諸君盍興乎來始知言之無謬也

洮南富文東街路北新旅社舊址 輔盛合鴉片零賣所 主人 張輔忱啓

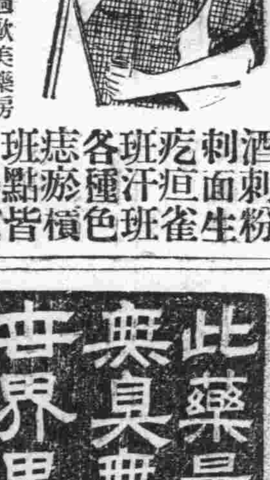

垂二十年經驗 確能立除面上疤疳

淨面水 大瓶現洋壹元 小瓶現洋五角

主治 酒刺 粉刺 面疱 雀斑 汗斑 各種色班 痣瘀點班 皆有奇效

奉天財政廳斜對過歐美藥房

疙疤與晦暗・美中似不足 歐美淨面水・使君如玉顏

[洋鐵盒內的醫生]

楊君亞勝稱羨如意膏 治愈其面疹既迅速而又舒適

楊亞勝君玉照

楊君亞勝任職於蘇門答臘百加亞欖南通棧爲該地著名華商之一近嘗致書敝局右所刊即其肖像下面其來書也 楊君書云「鄙人面上生疹已歷多年遍試各藥都無効驗最後採用如意膏成績甚佳痛癢立止不久面上紅疹完全消滅矣」如意膏乃取舊式常用藥膏之長而加以改良增益而成所以無論皮疵皮病皮傷一切外症均神效無比

各藥房均有出售或直向上海江西路四五一號韋廉士醫生藥局購備每盒七角六盒三元五角郵費不取

此藥最新化學分析 無臭無味功效卓著 世界男女患肝胃病 唯一良好機會到了 立愈肝氣新藥

肝胃氣痛俗稱心胃痛其實病在肝胃與心臟無關得病原因不外食積氣阻所致痛時如刺如絞或時痛時止或日夜無定或食後作痛此藥能平肝健胃止痛運氣消滯利濕功效如神茲將此藥善治各病開列於下

肝氣不舒 口苦作酸 嘔吐清水 噯氣嘈雜 食積氣滯 不思飲食 面黃腹脹 胸膈痞塞 大便秘結等症 胸悶鬱結 脹滿痞痛

此藥對於因多酸症而發之一切胃病均有卓效即胃擴張下垂胃弱胃加答兒及吞酸停滯等症及其他一切胃緊即暴飲暴食或因攝取不消化物或酸等物而發生之急性胃加答兒或因過用酒煙草茶等而發生胃痛等症

往往患肝胃病者面色慘白頭暈眼花形容枯槁呼吸短促火上升喜怒無常耳鳴口臭舌生黃苔等症此藥有病無病常服健胃消食功效之神有意想不到之靈驗

肝氣新藥定價二元每打廿元外埠函購郵費在內

滿洲總代理奉天小西關祠堂前 大生藥房

大連西崗總代理康德記源棧藥店

雙層化積膏 專治積聚痞塊氣逆脹滿膈瀉痢風寒筋骨腰腿疼小兒偏墜疳痞貼之立效 婦人經血勞病白帶心腹腰痛寒氣神效 兒神效

奉天大東門裏志仁堂啓 電話三六六七號

國醫 高警堂

學識深邃經驗宏富前在奉懸壺多年並創製雙層化積膏活人無算嗣充軍警醫官醫學會長市署技士考醫委員會主任商會會董各職至客冬解職經本堂敦請並商會全體介紹復出應診以復活人之初志並主治傷寒溫疫四時雜症婦人胎產經血帶勞病小兒驚癇瘡痔各種疑難大症如往診治無不手到病除

王鏡湖

本堂應診時刻、每日午前門診、午後出診、針灸專家、精於岐黃、富於針灸、每日所診男婦子傷感四時雜症婦嬰一切險病、及各種疑難大症、百藥不效者、如經針灸、無不手到病除、茲將針灸主治各科病症列後

一針中風癱瘓口眼歪斜等症
一針偏正頭疼瘟疫吐瀉等症
一針心腹腸痛反胃積聚等症
一針婦女經閉癥瘕痞塊等症
一針遠年近日各種瘋狂等症
一針風寒麻木腰腿背痛等症
一針霍亂轉筋及絞腸痧等症
一針火眼牙疼疥瘡疔毒等症
一針小兒驚風疳疾瘰癧等症
一針男婦老幼羊癇瘋癲等症

先施雪花香

代理處大連 協源茂 營口 先施分莊啓

奉送 男子五淋白濁 女子赤白帶下的

鏊皇來蘇草

男子五淋白濁、女子赤白帶下、夠或頑忽不治、不但身體孱弱、乏嗣猶爲堪虞、市下發治淋症白帶之藥物甚多、惟藥性劇烈者、服之則有倒提內蘊之虞、後患更不堪設想「來蘇草」乃婆羅洲特產、藥性純淨和平、治淋治帶確有特殊功效、本園種植以來、遠近患者爭相索服、莫不立愈、曾奉內務部暨奉天市政化驗、認爲確有奇效、特頒給證明書、惟近年來索者日多、不得不酌收藥本、以資挹注、每服暫收大洋七角、剪報來購買一送一、外埠郵費加一、患斯病者希速服用、俾能延年益壽、早種子嗣

△上海春暉藥草植物園啓、華北總經理天津東北城角德記

△滿洲總代理處、奉天西華門外路北眞正稻香村 滿洲電話三七四七號

吉林

步兵陳支隊長率隊 殲滅全部叛兵 奪獲武器救回人票

本月十六日午前二時吉林步兵支隊陳玉清部下三十名在黃泥河子三道崗張家踏子間對於前鐵道守備隊叛出之梟雲霞等二十名之匪乘夜襲出該匪藉堅固之石墻行頑强之抵抗激戰二小時之久陳支隊長率兵士卒將匪人全數殲滅由是觀之私通匪人之反逆及不逞匪徒其末路終難逃顯戮亦復可憐茲將此役擊斃及捕擄匪徒人數並奪獲槍械數以及救回之人票數錄左

擊斃匪徒十八名 捕擄匪徒二名（頭目吳雲霞留在敦化） 奪獲戰利器 槍六支 手槍二支 救出人票二名

警備司令部之特務部撤銷 被遣散之官兵 分別發遣散費

吉林省警備司令部吉司令官現以軍事特務部已奉令撤銷所有各科人員應即遣散茲爲體卹被遣人員起見特分別給與旅費俾資返籍以示優遇計校官一員六十元尉官一員三十元士兵每名五元昨已分別發放云

擴倉添編之緝私隊成立

吉林省城東關鹽倉周倉長自到任以來對諸倉務力加整頓以省垣人口日繁食鹽銷路頗暢深恐私鹽混入有損收入已於日前請准上峰添編緝私隊一隊昨已佈告成立專辦緝私事宜云

殺人犯梁啓厚已宣判死刑

吉林殺人要犯梁啓厚案迭經地方法院詳加審訊迄昨已審訊終結其原文內開梁啓厚之所爲若依法判決其一身應判處七個死刑執行其一繳奪公權終身等語如此則梁某强殺七人結果不過抵償一命因是生命只可處決一次在法律上亦無其他辦法矣

省署批准發放葦河警局長傅金聲恤金

吉林省長公署茲據葦河縣關縣長具文呈請爲該縣已故前任公安局局長傅金聲在任病故身後非常冷落應給予邮命以邮遺族等情省署查核可行當即轉部請邮云

女工廠各女生參觀自來水

吉林省立女子工廠各科女生於日昨特赴西關自來水管理處水源地及旗務工廠參觀各部以資觀摩而便借鏡該處當即派員招待詳爲指導云

教導隊委軍需官

吉林省陸軍第二教導隊朱大隊長現以該隊各部官佐業已先後委定又於日前委鄭某屏爲該隊少校軍需官以專責成部軍需官當即謝委到差視事

市處收買商埠地

吉林省市政籌備處程科甲處長現以省垣人口日繁原有房屋大有不敷佔用之概遂擬在東關商埠地收買局部地址長行建築云

警察廳委分所長

吉林省會警察廳穀昌局長現以第二署東萊門里分所劉分所長呈稱因勞成疾請准辭職遺缺重要未便虛懸遂即委由中央警官高等學校畢業之宿玉堂接充以專責成云

憲兵郭隊長返吉

吉林省憲兵大隊部大隊長郭瀛氏日前掛號返籍辦理家務現已事畢職責攸關未便延悞郭大隊長已於前日由延起行返吉云

鐵嶺

警局獲盜犯解縣署訊辦

本縣公署頃據警務局長馬大鳴呈送在開原一帶拿獲强盜犯戴洪恩一名報字青山縣署據呈後已收候法辦云

警務局取締遊民

警務局長馬大鳴氏鑒於時屆夏防青紗帳起宵小難免思逞爲防患未然計擬將一般無業遊民並打嗎啡者查拿送廠以資習藝是否可行已據情請呈縣署核示云

北票

憲兵隊翻譯易人

北票憲兵隊翻譯官横澤柴太氏人極忠誠不分國籍辦事認眞地方諸事極力維持可謂商民之福星今奉上峰命令榮升朝陽憲兵隊翻譯官於本月十六日前往十七日已經接任視事其遺缺由新任增田從三氏接充將來必能爲商民謀一番幸福云云

第六區署長易人

本街第六區警察署前任署長劉印堂氏業有他就遺缺今由指導官橋本介紹宋甲魁氏繼任查宋君久歷警界經驗宏富此次蒞票定能與商民謀一大幸福該宋君到任後現正往各機關拜訪云

金州

金福路公司監查役易人

金州金福鐵路公司之監查役小倉常吉氏曾于本年五月卅日退任該職以梅浦健吉氏充任又監查役盧元善氏本年仍行重任云

密運砂糖途中被警署逮捕

日前二十日下午五時許有大魏家屯會小麥山子屯劉某者在城內某商號購得砂糖若干包裝載五套馬車搬用帆船施行偸稅事宜不料車在運途之中被警署查覺兩路佈網卒將該等一齊捕獲帶回署內審問員將貨沒收充公云

警署冷論譯 提升巡捕長

警州警察署司法係勤務巡捕冷伯泉氏因在職服務已滿有二十個年其間成績非常秀良現下官廳爲慰勞該氏起見曾于本月十七日特提昇巡捕長之職云

建築神社將動工

爲金州建築神社事宜曾在數月前向關東廳提出許可願及補助願但遲延未見許可而近日竟得官廳消息不日即可發下惟建築動工之期定于本月末實行云

四平街

警局取締私煙館

本埠鴉片零賣人均經官家次第指定多半開幕營業一節曾誌本報而私煙館現尙仍舊營業當局鑒及彼等既無權利之保障法理亦所不容基此理由當無存在之必要聞警局現已到此項命令當不日即能取締云

圖昌

第五監獄附設看守教練所 請欵修葺監房

本邑奉天第五監獄頃遵部令設立看守教練所業由第一科朱科長查照令發某縣擬就規則及課程表以該監看守等缺欠知識詳擬規表經白獄長覆核同意當即具文呈請備案一俟核准即行開始授課聞白獄長蒞任數載對於獄政努力改進不但囚犯食福而且紳民欽賞此次再將各看守按時訓練該獄獄政定然愈形起色云

本邑奉天第五監獄第三科公室東大山墻於本月十日夜間忽然坍倒一間加以獄內各房屋及前監後宿室火炕現均倒塌不通煙火經該監第一科朱科長詳細勘驗以爲不即修補誠恐將來與修耗欵過鉅當招工估計除揀舊料堪用者外實需工料現洋八百餘元朱科長將勘估情形報告白獄長核屬可行於本月十七日繕造計劃估單具文呈請省憲撥欵興修云

安東

赫慕俠奉令繼任駐鳳警備司令 發出到防就任通函

安東縣公署頃准駐鳳城縣之中央警備司令部函現任司令董旅長已奉令他轉所遺司令一席另委赫慕俠接充等因抵新任赫司令已於十三日行開防地即日接任視事在案並聞赫司令係鳳城縣左側赫家灘人並有副司令楊春如字秉南均係軍界幹員云

林節婦殉夫 地方官應旌表

頃據臨江縣函訊該縣屬八道江鎭商會會計林時雨之侄林春泰年廿三歲偶染時疫群醫東手臥床不起已旬餘其妻王氏年僅廿二歲日侍湯藥食不下嚥寢不安枕毫無倦容其夫命留非歸統計纔旬有奇該氏服侍始終如一日詎昊天不弔降此鞠兇於本年舊曆三月十四日溘然長逝該氏以夫身後堪憂因於其夫未死之先即揣備鴉片以作殉夫之備當被夫家母所識破監視甚嚴致未如願迨其夫殯後即絕食待斃經人勸說多端置若罔聞以死自矢卒因監視稍疏於同月十九日身死方今世風日下人心不古夫婦之間稍有不順即離異改嫁似此節烈裨益於世道人心者不勘其叔翁林時雨之友人以此等節烈殉夫矢死靡他實所罕見因贈聯以輓之文云「倡隨僅數年憶平時衣以布釵以荊含辛茹苦艱難備嘗原期終身偕到老鞠育惟孤女看今日生同室死同穴玉骨冰肌名節並立未逾五日仙遊」云

郭家店

傳差毆斃人命 分隊長被押 屍主在縣呈控

郭家店第三區自衛隊隊長王殿福於前月因有被匪搶去騾馬之村戶某（姓名不詳）到隊報告謂予家丟失之騾馬已在泉眼嶺顯姓家發見當時王隊長即派分隊長張玉亭王鳳樓劉海山等偕同失主一齊到顯姓家探詢騾馬是否仍在彼處以明眞象該分隊長等到顯姓家時將顯某抓住問某色之騾馬現在汝家藏於何處顯姓堅不承認該分隊長等怒將顯某綁縛打傷甚重致即斃命聞顯姓家族已在縣具呈控告該分隊長等已被上憲傳押該案將來如何了解容訪再誌

扶餘

防止匪類潛伏 派軍警搜剿

邇來本邑境內因一般無業游民退伍士兵等流氓階級爲衣食所迫又乘機操其盜匪生涯近日以來市民頗有傳說謂某股匪有若干人潛伏匿居於某條通等類言辭時有所聞且境內各地胡匪拉票者亦頗不紗即水陸交通亦大有阻礙本縣當局正擬設法派兵剿除以免日後青紗障起時彼等爲匪之患云

架糞車馬驚馳 將車夫壓死

安東市住戶辛某所僱之糞車車夫劉姓年二十左右昨二十日因赴六道溝拉糞行至途中被撞皮張將馬驚逸致將該車夫劉某由身及頭部軋過登時氣息奄奄及擡送醫院就診已被推却不治復擡行半途竟一命嗚呼當由車主辛某報由警署轉請法院檢驗被軋身死無異復塡具屍格加封棺殮飭埋以便屍主之認領云

農安

管獄員體卹囚犯

農安縣監獄自管獄員魯華孚君視事以來對于各囚犯概照監獄改良特別優待惟經費許可者無不設法維持其能爲無米之炊豈非難能可貴查該監囚犯及看守共約二百餘名日費不貲魯君初則盡其所有典當繼之煩人擔保除欠迨至水盡山窮時幸現任縣長劉文賓來治斯境不忍卒俾魯君獨任其難除捐廉資助外並設法維持迄今十三個月經費未發而囚犯由七十餘名現已添至二百六七十名依然日食二餐並有鹽豆鹹菜循例供給未稍缺短因見屋小人犯益多擁擠異常又經縣長接濟若干欵即將已廢看守所修理一新昨將已決刑期淺短之犯人撥去五十餘名監獄因之不患擁擠之苦復將監房重新修飾並添製木盆一個每値星期置水令犯人輪流洗浴並撥輕刑老成犯人多名專司與犯人洗衣服並由敎藥如見犯人有病即經醫官張敬端隨時診治云

錦西

張自衛團長率隊刧墻車 縱兵搶擄村戶

頃待確息有本縣南約近十里許地名郝家屯附海而居忽昨十九日夜二更將近竟由海而泊來大宗私鹽不知鹽梟爲誰據查共鹽包數一千六百十七件核一百六十〇六斗裝車六十輛起運至老和尙台屯陡然有與城縣自衛團長張漢升督率其隊長劉寶王子升與李秀峰帶領步兵六十餘武裝齊整出而堵劉當場擊傷二人斃騾兩匹鳴槍至百餘發除將該六十輛車全行扣扣外尙去郝家屯居住民戶肆行搶擄聞將民戶之騾馬掠走四十餘匹大車十六輛衣服金銀首飾多種今聞已將所獲之鹽物統行運至双十舖劉瑞庭家究竟如何處置礙難預悉其最可疑者本縣鹽務緝私局派人往探亦被是種形同胡匪之自衛團阻留直至廿日早始克放其回局報告由是而想鹽捐乃國家之正賦決非如無庸議者之可比望當權之鹽運署可認眞查懲以免效尤者接踪而起方爲正當辦法未審是否亦有所聞姑誌之以覘厥後云

樺皮廠

民會改選之逐鹿

本鎭民衆公會首領柳隆氏因年近花甲身體日衰恐對會務有所廢弛故向本鎭衆鄉紳力辭該會首領聞於月之十三日開全體會員大會擬再推舉素孚衆望熱心公益之鄉紳充是職以本鎭著名大紳趙俊卿孟銘遠張鳳亭李庚唐等諸氏最有希望至何氏當選宏訪再誌

伊通

正義團成立 團員八百餘人

本鎭於月之十八日在西集場假永慶茶園舉行成立大會當時團員蒞會者八百餘人來賓及日滿各要人參加者亦不乏人十一時行開會典禮該會團員依次入席首由夏部長向諸團員報告開會一切秩序後有本團日理事與指導部長講演正義團之意義及正義團之大綱約二小時之久迨講演畢由正義團本部當場發給各團員記章與門牌等發畢始行散會云

瑣聞

△戀愛認爲乾老

（哈爾濱）有張某者流氓者流現年二十四五歲對於自己住址職業及名子極力隱避時到中六道街路東韓人李元九煙館吸煙與該煙館女招待小金鋼鑽發生關係查小金鋼鑽前以唱小戲爲業僅十七歲頗有姿色本姓林新由三姓來哈改充女招待與其父林某同住在該煙館內張某自認識小金鋼鑽後爲遂行其計畫起見時以小德小惠買林某歡心近更認林某爲乾老說話時乾老長短叫得非常親熱林某老而糊塗更貪其小惠意放棄父權使張某與小金鋼鑽自由出入毫不禁制進一步已發生肉體關係近因取締女招待小金鋼鑽恢復其串巷子之舊業惟晚間仍在該煙館住宿十四日晚被張某領出一夜未歸小金鋼鑽連日已表現厭棄其父之態度林某雖悔然已無法一般人觀測乾兄乾妹將來或即棄老父而鴻飛冥々云

△姊妹共事一夫

（哈爾濱）吉黑各縣習慣上姐丈與小姨之界限防閑極疏打情罵俏盡力玩笑故不名譽之曖昧事件極多不過未公佈於社會至袁鐵林程芝琴案乃滄海之一粟耳站南馬路住戶劉吉升在鐵路充當工人娶阿城縣張廣誠之長女雅清（廿九歲）爲妻已生有五歲之子雅清之妹氷清（廿一歲）屢來姊家閒居因與姊丈劉吉升發生肉體關係前雖珠胎暗結近竟大腹便便經其母詢得眞相後而氷清竟矢志靡他非效娥皇女英故事不可其母以愛女故質之氷清雅清雖不滿意然生米已成熟飯除此以外無他善法忍妬抑忌與氷清約定條件數項作爲次妻昨日（十六日）結婚因氷清腹部脹大頗爲明顯故僅在家舉行婚禮親友賀喜者亦不甚多云

△女招待之留毒

（哈爾濱）道裏某廳職員王敏前在煙館吸煙時認識一女招待素卿因取消女招待已數日未見王某因害單面的想思在該煙館詢得素卿現住景陽街二十一號二層樓上於昨十七日午後一時許親往尋找至則乃係一極粗野之工人在家該工人聞係尋找女招待不禁大怒乃以巨野之拳照王某白嫩臉上連擊數下併罵不絕王某乃係忍讓大家或覺自己之非禮竟吃此大虧抱頭鼠竄噫此皆女招待之留毒云

△貪便宜上大當

（哈爾濱）江北呼蘭縣糧戶王建亭現年二十歲左右隨其父王家珠來哈遊玩住在昇平街某小店中每日食必張包舖必新江泉且出入於戲院電影院更買得許多綢緞布疋及侈物品盡力揮霍以表示其富有引得同居一般騙匪涎垂三尺每於夜間插圈設局引誘王家珠父子賭博幸王看破是騙並未其入圈套日昨二十日晚九時許王建亭行至上三道街海魚市胡同突有一十七歲之青年形色倉皇將王攔自稱是世一堂櫃夥有參幾枝求信王謂不要正在此時適有與王同店之某行至該處詢明事實自謂曾掘參數年不能受其欺騙遂合該櫃夥取出驗看就電燈下看之乃係一馬整齊之玻璃匣裝參二枝重約三兩暗向王謂確是老山貨每兩約値一百餘元轉聞該櫃夥祇要價一百元併謂已不能回櫃只要夠回家順費就賣李極稱便宜併恨自己無錢王乃心動後經李斡旋以五十元買妥立時交錢持回店中經其父及衆人驗看乃是樹根製成知受欺騙再找李某亦不知去向云

△鳳亭色藝俱佳

（旅順）本埠遊廓十六號新來搭住歌妓名鳳亭籍產山東省招遠縣年方双十姿色秀麗體態輕盈善工皮簧戲劇一舉一動有閨閣風無青樓習對客待人大有山陰道上迎接不暇之勢如鳳亭姑娘堪稱色藝俱佳之可人焉

△醉漢嫖娼被毆

（旅順）有一苦力鄭某於日昨二十二日晚九時許喝酒大醉到二十二號尋歡一進門開口問曰拉舖要多少錢有一姑娘答稱要一元二鄭某回曰給六毛行不行姑娘又答言曰該找誰找你去罷鄭某復回言曰就找你因是你言我語即發生誤會後又由娼窰方面男女四五人將醉漢鄭某推出門外馬路上竟演成武劇相打之中並大聲呼曰別叫他跑了竟將醉漢打的哼々哭泣觀者途爲之塞後經該管派出所巡查聞聲趕到將一干惹事者男女帶到派出所問明情由叱責一番命娼窰一干人等回去將醉漢鄭某留所一宿翌晨申叱一番亦命其歸去如是一塲風流案始告解決矣

△討賬一塲風波

（旅順）本埠淺間町一之一番地住戶邴壽忠年五十歲與王佐泰之髮妻殷氏年三十一歲於日昨二十三日午前七時半許因賬目問題發生口角據知情者言王殷氏欠邴壽忠之飯賬小洋二十八元已付還二十一元下欠七元尙未付清故邴某向其討要方始起了口角繼而王殷氏忿怒之下將自己頭撞破血如流注奔至善通寺町派出所鳴冤當由小澤巡查詢明情由將双方申叱一番即令歸去至所欠之錢項亦命女方想法歸還如是一塲索賬風波事方告了結矣

△白晝演影酬神

（錦西）虹螺峴本街河北小莊住民劉洛榮因三年前該鎭忽現洪水之災該劉某之全家眼看幾乎被水淹斃於是合家老幼齊跪地上焚香滿斗祝禱上大靈聖過往仙神護救等語果能由此得保全生定則演影三夜酬謝云云故而該劉某全家心誠則靈感動上蒼果然無恙嗣因事變地方又多匪患實無一日之安靜矣忽於月之十七日該劉某感念心願在腹晝夜不安於是請來演影技士數名特演三天按我縣由來演影皆於夜間刻臨匪患之際乃假白晝搭擡演影三日於午後二句鐘至五句鐘止於是本鎭各鄰近之婦女老幼等紛往觀影者大有人山人海之槪云

△姦情險出人命

（北票）本街糧米商四合興櫃東陳志齡由去年娶妻劉氏係連山人年二十二歲姿色平常性頗風流該劉氏有一親屬吳鴻臣現充本街裕華鑫執事人原籍連山該吳某於本月七日被陳某請去不知因何將吳某打傷後陳某畏罪潛逃但一時不明眞像未便刊誌事後調查數日而衆其說不一最後有一知者云該劉氏在未嫁陳某之前曾與吳某有染自嫁陳某之後則藕斷絲連即同居一市又係親戚由此吳某時常往來仍有曖昧情事而陳某初不知也詎吳某於某月間暗約劉氏同去住家該劉氏甚表同情二人到連山之後雖然自由行動但在衆目之下而仍不能遂其枕之願復又相約同歸北票於中途錦縣下車雙雙宿在旅館之中一對野鴛鴦並不用月下氷人卿卿我我勝似金榜題名翌日同歸北票各分東西天網恢恢該當有事此事不知何人走了風聲傳到其夫陳某耳中雖不敢明明指問却在暗中監視其行動這口酸醋豈能嚥下所以陳某欲害吳某之心久矣該劉氏有鴉片嗜好其夫常令其戒除該婦不依二人時常口角本月七日陳某欲試其妻之心以言挑之曰若日日如此吸煙我實無其力再找一拉幇套的可否其妻曰可陳某見有機可乘順便答曰但立時之間難尋其人耳該婦以爲眞話便將吳某以往的話完全說出陳某聞言怒在心笑在面說如此甚好將他請來商議商議於是午後三時許去請八時許方至該某笑臉歡迎當時買鴉片四毛令其吸煙說話後即借詞走出本意去借槍彈將吳某擊斃以解心中之恨但天不遂人願亦是吳某命不該絕所以手槍並未借着只拿一大棍杖走至窗外偸聽多時忍無可忍當即進屋動武並有四合與櫃夥多人動手將吳某打倒頭部打傷九處以致暈迷不醒又經四合與某人首先報告警察署但警察到時而陳某潛逃多時矣當時將吳某送德新醫院診治將劉氏等帶署詢問並沒有實在口供該劉氏看押拘留餘者取保在外等捉獲正兇陳某再審云

△防疫神藥出世

（瓦房店）康德記大藥房儒醫盛省三君現以二十年之研究採當世藥中之精華如發明一種天水防疫神藥（此藥現已經復縣公署化驗立案保護行銷）其主治效能專治時疫流行霍亂痧症風溼燥火疹痘雜症或吐或瀉心胃肚疼紅白痢疾及一切殺菌去暑瘟清濁避之危急病症云

△善士救濟病婦

（熊岳）東山一帶連年飢饉居民十室九空茲有八道河子路溝李姓之婦因家貧絕糧採野菜充飢不意菜有毒虫該婦食之兩手腫爛浸淫胳膊全部疼痛難堪命在旦夕日昨其公爹偕同來城求醫調治經一般善士（非同善社人）王品三張紹臣仲聖一劉雨臣姜忠錫等捐資在藥店購買極貴醒消丸藥品救濟並有當仁不讓松岩醫院韓大夫用西法療治一切醫藥費分文不取究竟能否痊愈尙未可知惟一般善士及韓松岩大夫救濟病婦功德比今之吃齋念佛動言因果述而不作者勝强百倍矣

△本市房租漲價

（松樹）本驛菲河管界因匪賊猖獗人民不堪其擾紛紛來松避難以前之閑房皆已占滿是以近來之房價大行提漲若干元云云

△冰雹大如雞卵

（松樹）松樹管界西山外某屯一帶于古歷五月廿一日下午二點鐘許濃雲密佈先雨後雹大如雞卵直至四點鐘許始止據農人云此次之雹所有禾苗等將悉被擊毀云

內服用完成

梅毒 治梅毒體毒

日本唯一之水銀研究所

所完成之醫學之家庭療法

克羅伊根

最慘害廣範圍病源梅毒之罹患者今已屆家庭治療之時代矣

敝水銀研究所自大正八年以來對於逐年激增梅毒之確定治療藥竭力的研究遂有名藥克羅伊根之發見本劑於現在醫學根本療法之專門立塲上已立定脚步此爲各期梅毒之有効主體其殺菌力特別旺盛專使體內之吸收浸透作用之迅速而精製者爲全國患者信賴最厚之實劑故名聲益趨其博宏且克羅伊根對於胃腸障害及其他之副作用絕無有依本劑獨特之綜合作用則能爽然的將毒素排泄於體外故注射治療之無望者或有過去之事實者不可輕置當快試用本劑以達成家庭的療法乃最經濟的賢明之方法也

藥效

梅毒、潛伏梅毒、林巴腺腫症、小兒梅毒、横痃、面皰、小兒胎毒、梅毒性眼病、傻麻窒斯、便秘腦溢血、動脈硬化症

全國有名藥店均有出售如有售罄時請直接向本舖購買可也

郵費本舖負擔（代金引換者內地二十錢海外四十五錢須先寄來）

七日分二圓、十五日分四圓、一個月分七圓五十錢、德用二個月分十四圓、皮膚外用一圓、幼童用者 幼童有

發賣元 東京・芝・高輪北町二二 原澤水銀研究所 電話高輪（三九七一番 二六二三番） 振替東京八〇五二番

瀋陽有聲電影院

四經路・七緯路 （電話五一三七號）

廿三日至廿八日（連演六天）

此片本院有獨家開演權演後立寄同上海再不在其他電影院開演

第四集

啼笑因緣

此片本計廿五日即星期日開演但本集內容特別精彩恐祇演四天不敷衆望故特改由廿三日起演多演兩天諸君注意

戒煙

快法的 慢法的 如意的 舒服的 快活的 可樂的

二日完全戒除 七天安全忌好 精神永久照常 不受絲毫痛苦 陰天不再犯癮 如再吸煙嘔吐

本院三年紀念優待戒煙按定價九扣

奉天省城大西門外 振華醫院 函索簡章即寄

新世界電影院

陽歷六月廿三日起映四天

一集 火燒金鷄嶺

武俠機關冒險巨片 飛簷走壁駕雲爲影界開一新紀錄

二三集 下期接映 火燒金鷄嶺

打破從前紀錄油刷銀幕門面購來美國影機實行佳片供獻參映有聲電影大批無聲出現重修院內清潔票價格外低廉

阿波共同汽船出帆 大連

●開往芝罘威海衛青島
▲十六共同丸 六月廿九日
▲廿六共同丸 六月廿六日
●芝罘威海衛仁川
▲卅六共同丸 七月二日
●開往天津
▲長山丸 六月廿九日
●開往仁川鎭南浦
▲長山丸 七月四日
●開往芝罘
▲十八共同丸 六月廿六日
●開往營口
▲十六共同丸 月 日

阿波國共同汽船株式會社 大連市山縣通 大連支店

大阪商船出帆

●開往天津
▲河南丸 七月十一日
▲日東丸 六月廿七日
▲江龍丸 七月四日
●開往橫濱（掛今治）
◎河南丸 六月廿五日
▲日東丸 七月二日
◎江龍丸 七月九日
●開往門司神戶大阪
▲烏拉爾丸 七月三日
▲香港丸 六月廿五日
▲烏斯利丸 六月廿七日
▲貝加爾丸 六月廿九日
▲亞米利加丸 七月一日
▲哈爾濱丸 七月五日
▲特克馬丸 七月六日
▲西亞得爾丸 六月三十日
●開往上海福州基隆高雄
▲盛京丸 七月三日
▲長沙丸 七月十五日
▲福建丸 七月廿四日
●開往紐育
▲關東丸 月 日
◎印下截客

大阪商船株式會社大連支社 電話二一一三九番 奉天出張所電話四一三七番 新京出張所電話三九一四番

惠通行出帆

●開往芝罘威海衛仁川
▲利通號 六月廿八日
●開往芝罘、西口
▲泰康號 月 日
●開往安東
▲神祐丸 月 日
●開往芝罘
▲福壽丸 六月廿五日
●開往門字今尾
▲照國丸 六月廿九日
●開往天津
▲北海號 月 日

惠通行 電話六二一八、三八五一

大連汽船出帆

●開往青島上海
▲大連丸 六月三十日
▲奉天丸 七月二日
▲長春丸 六月廿七日
●開往天津（塘沽止）
▲長平丸 六月廿九日
▲大津丸 六月廿七日
▲天潮丸 六月三十日
●開往安東
▲天汐丸 六月廿五日
●開往長崎基隆高雄
▲山東丸 七月七日
▲山西丸 六月廿八日
●開往龍口
▲龍平丸 六月廿七日
●開往新潟伏木敦賀
▲河北丸 七月三日
●開往芝罘淸津雄基
▲遼河丸 七月四日
●開往大阪神戶（營口出帆）
▲龍鳳丸 七月二日

大連汽船株式會社

專屬貨客經理店 大連市敷島町永和公司 電話七八六八・七二七五

阪神航路專屬貨物經理 澤山兄弟商會 電話五二六五、四六八一番

台灣航路商客取扱店（大連敷島町） 丸二商會

乘船切符發賣所 大連伊勢町 ジャパンツーリストビユロ 大連案內所 電話五五五四番

政記輪船出帆

●開往、香港、廣東
▲泰利號 七月一日
▲安利號 月 日
●開往芝罘
▲永利號 六月廿七日
●開往安東
▲茂利號 六月廿七日
●開往龍口
▲有利號 六月廿九日
●開往南京
▲同利號 六月廿五日
●開往秦皇島
▲增利號 六月廿六日

政記輪船股份有限公司 電話四一四一番

日清汽船大連出帆

●開往上海青島
▲唐山丸 七月八日
▲華山丸 六月三十日

愛慕「孔明神數」者注意

査孔明神數之書係蜀漢大神數家諸葛亮所著復經大預言家邵康節演解凡關個人之休咎只要誠心祈求均能表而言之無不靈驗諺云天有不測風雲人有旦夕禍福此語確係至理不過吾人細而不察及事之臨頭則悔之晚矣是書之神秘非吾人所能逆料故此鄙人珍藏數載向不肯輕易示人今爲同好者別開生面特再提出於世每冊收國幣壹圓函購連郵費收壹圓壹角國幣金票均可（郵票不收）買書一部以示特別優待機會不再愛者速購可也（廣告）另贈與「延壽樂言」一冊及「良朋彙集」一冊如同時附（通信）奉天省城內 關東印書館代轉 立達氏謹白

奉天打字專門學校 續招新生

校址奉天小南關成城中學對門

簡章函索付郵即寄、七月十日截止報名、備有女生宿舍

新京分社啓事

謹啓者本報社爲推廣營業消息計近增設日滿電話三座希望惠顧本報各界如擬定閱報章或刊登廣告者請以電話通知爲盼

計開 本分社營業部 日電話四九四二番 滿電話三百零四號

本社特派員事務所 東五馬路 日長電話四六號 四九六五番

大無畏之中華男女

張蓓蕾女士
邱思樟先生

探險家讚羨清導丸

因此丸使他們旅况佳勝

從事長途探險於亞洲荒漠之區非有絕佳之膽略與體質不可因此華僑亞洲步行團尋幽探勝於亞洲人跡罕到之處不畏跋涉艱難氣候惡劣爲値得稱讚該團係在南洋檳城龍山堂十四號其團長邱思樟君與秘書張蓓蕾女士近嘗來書云『敝團旅行亞洲至雲南庫里縣因水土不服均覺生病幸承該縣縣長徐世錡君贈送清導丸服之甚效乃得終程無恙故特書此以謝清導丸之功也』無論勞心勞力清導丸皆可保君康安因其能清內臟健消化長精神强體力增毅力俾得人生樂趣如果不時吞服此完美平肝導滯良藥則食積腸病便秘肝火眼疾頭疼神倦體疲等患均得免除矣各藥房均有出售或向上海江西路四五一韋廉士醫生藥局函購每瓶七角六瓶三元五角郵費不取

善防日晒又能養肌

雙美人牌雪花膏

防止日晒法於擦粉之先輕薄塗之

君患肝火否　我有潤腸丸

肝火中燒、最易激怒、世人往往因小不忍而亂大謀者、由於憤怒、實由於肝火

君有肝火否、盍服第威德潤腸丸以平之、藥料完全植物質、毫無刺激作用日服二粒、肝氣不作、祝君前途更多勝利

價格低廉祇售兩角

第威德潤腸丸

各大藥房均有出售

◎化醜變美的近代化粧品

風鳥牌雪花膏

甲女問：妳的臉怎麼那樣美麗呢？妳每日都用什麼化粧品？

乙女答：我每日使用妳們所知道的風鳥牌雪花膏、所以纔像這樣美麗！

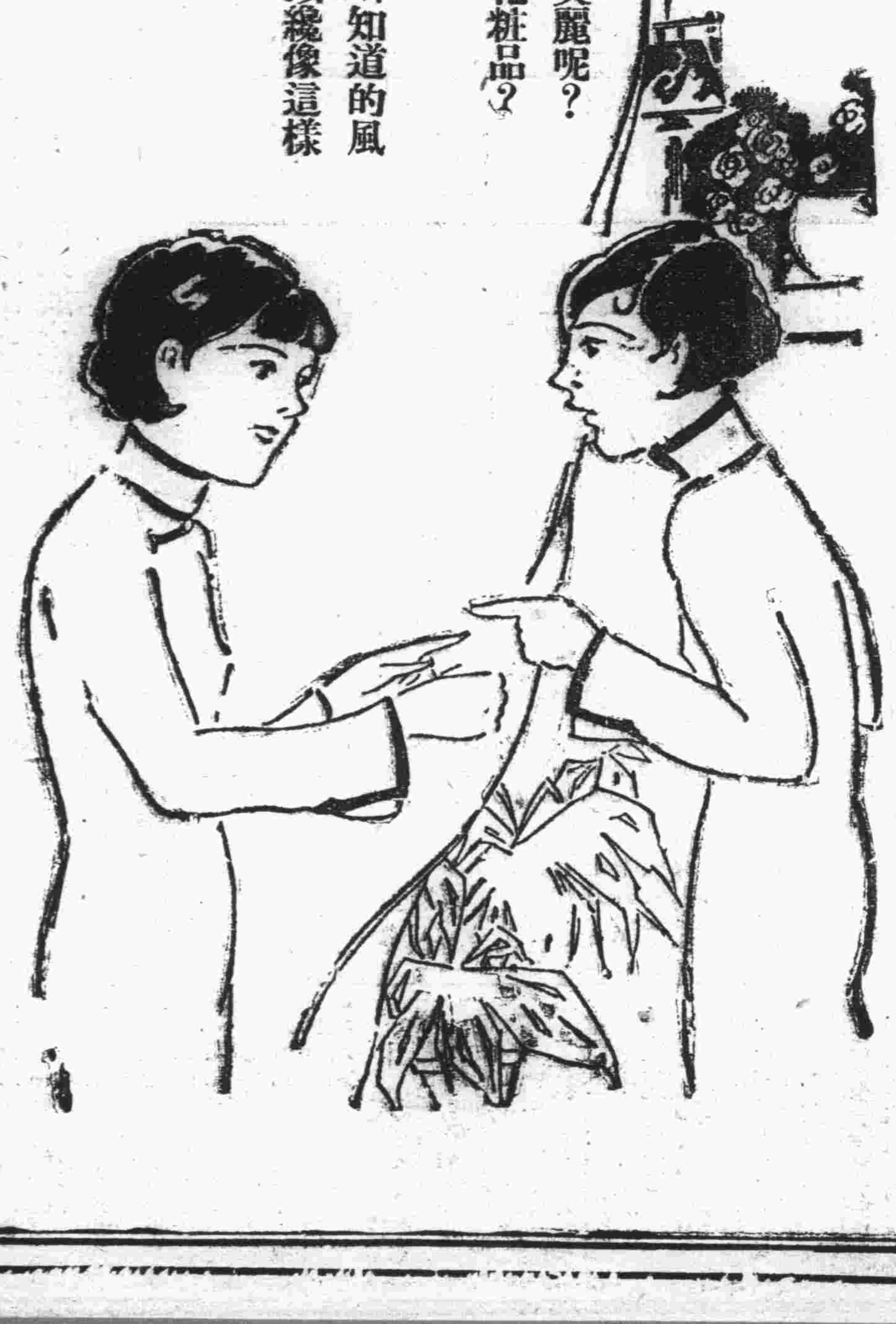

各地百貨店及藥房皆有出售

製造本舖 大阪 宇野達之助商會
全滿洲總代理店 株式會社 大信洋行
大連、奉天、新京、哈爾濱、錦州、吉林、四平街

美容藥料　花顏水

皮膚能令人之外貌　最易遷變雖然生成美麗嬌容若任皮膚自成粗陋非獨不得維持原有之美且不能發揮天性之美皮膚之關係於美醜有如此也常聞世間自嘆其容貌醜陋者實屬不稀此又人生最大之遺憾茲有日本皮膚科專門大醫小島先生多年研究出自心裁發明一種良藥精製而成美容藥水名曰花顏水僅以數滴滴入洗臉水中該盆內之水即逢藥水而變色如乳其馨馥郁觸鼻雖鮮花如致瑰與蘭花亦退之步且合衛生善治皮膚所發小瘡如面皰雀班粉刺酒刺汗疹頑癬煙氣紅點晦色油光瘰癧等諸種討厭之物凡老幼男女皆可使用花顏水均得轉醜成美花顏水特色最能完全皮膚乃成色艷使姿容倍極光耀足稱最上妙品請試一瓶以證本藥房之言之不謬矣

發賣處 大連山縣通 順和公司大藥房

藥價 大瓶壹元 中瓶五角 小瓶三角

各埠大藥房洋貨舖均有代售就近採買爲幸

大連

博覽會期前努力防疫 全大連市民注射藥針
市役所與各警察署聯合一致
決定自二十八日起分區施行

大連市役所衛生課、與警察署協力、定於廿八日、舉大連全市施行虎疫豫防之大注射、以防於博覽會期中、發生何等之不幸事、故曾屢向關東廳當局陳情、因得諒解決定於廿八日起、施行打豫防藥針豫防注射、先行注射馬車夫、苦力等、及一般細民約三萬三千人、全行注射、其次則對一般士商等、隨意的注射
對各苦力、及一般細民之強打豫防藥針、由大連、水上小崗子、沙河口、四警察署分為四區、每日午前三點起施行、警官市吏員等、在施行區域內、擔負警戒、使虎疫無侵入之隙云

關東廳派員 出版物檢閱 使得統制一切

關東廳警務局高等課、出版物檢閱係、移於新京事、當局正在研究中、應派之系員專任警部一名、警部補二名日文係三名、漢文係、英文俄文、鮮文等各翻譯生、並聯絡員等、常駐者合計十三四名、關東廳與外務省、及滿洲國之三者、協議之結果對滿洲出版物之檢閱、決定統制實行云

方面委員進行籌備中 設立貧民學校
決定於本十月上旬開校 命名普通學館地址選擇中

大連國人方面委員、即關東廳第五方面委員、為期教授貧民、以相當之教育計、特開始計畫設有貧民學校、自本年春起、即開始討論、前者曾推定委員準備計畫中、因大體之案、已行作出、特於六月二十三日下午三時、召開第五方面委員會全體會議、商議之結果、決議左記之案、早着手進行之、即商議事項
一、關於設立學校事項
二、關於夏季衛生宣傳豫防事項
對於右記第一項、決定設立貧民教育之學校、大體之案為
命名為第五方面普通學館
學校地址、在沙河口劉家屯中間
開設期日、在本年十月上旬起開校
至於教授上經費上、亦有豫算、教授則為普通學校一二年程度課程、畢業年限為二個年、經費方面、則在試辦期中、教員一名夫役一名、一切費用、全年在二千三百元以上、此項全仰之於募集、及各方面之寄附等
宣傳衛生豫防事宜、則決議之如下
決在近日在寺兒溝、敷島廣塲、沙河口、劉家屯、以及香爐礁等處、舉行講演的宣傳、並其他宣傳方法云
對右記兩案、近日再開會議傳及早實行云

滿博協贊會 建設宣傳塔 在埠頭方面

大連市催之滿洲大博覽會距開會之期亦不滿一月矣、故各般事宜均得積極進行、就中滿博覽會方面、為助成大博覽會之成功、亦努力工作中、茲者協贊會為期大連入口之大門、埠頭方面設立適宜的建築物、現決定在港橋南端、建設高四十尺最下部七尺平方的高塔、更在航客候船室屋上設長四十二尺、寬十一尺之大牌匾、以廣宣傳、不日即將着手建築云云

竟而突破豫防線 惡疫頓行襲來
入港第二養老丸發現患者 判明眞性赤痢即隔離消毒

當此滿洲大博覽會、尙未開催之期前、官署對於惡疫之豫防、努力防止、陸路有各警察署、正在豫防準備中、而海路乃由水上署、及海務局檢疫課擔負之、不意於廿三日午后入港之第二養老丸之石炭夫池田惠恒二十六歲覺患赤痢、送病院檢驗後、判明係赤痢之眞性患者、遂即將船隻大事消毒、更行嚴布豫防之警戒網云

臨時賽馬第二日 參觀者益踴躍
成績較第一日極為良好 星期日賽馬當更呈盛況

第二日之臨時競馬、六月二十四日上午十一時、開於星個浦競馬場、當時入場人士亦頗多、因為星期六日、自午後一時、則繼續殺到、下午二時許、入場士女、達四五千人、故下午之成績、極為良好、茲將上半日之成績一部、列下
第一次、千八百米、三匹、
第一、武幾烏矢、騎手保利、成績二分十九秒四、第二別嬪、差四馬身、第三、黑龍差四馬身
單勝券第一得金四元九角
附加彩票共寶百二十九張一等(十號)得金七十二元二角、二等(九十四號)得金二十元六角、三等(百二十三號)得金十元三角
第二次、二千米、六匹
第一、東大騎手堤、成績二分五秒、第二、天光、(半馬身)第三、呼倫(差王馬身)
單勝券第一得金七元三角
複勝券第一得金五元八角
第二得金十一元
附加彩票共寶百八十一張一等(六十一號)得金八十一元六角、二等(八十九號)得金二十八元九角、三等(百十號)得金十四元四角
四等各得金四元八角
以下各次賽馬明日詳為披露云

臨時賽馬初日 成績之續誌

大連臨時競馬、於六月二十三日、開賽於星個浦大連競馬場、當日天氣甚佳、入場者亦頗多、上午之成績一部已記本報、茲將其後競馬成績、詳誌於下
第三次賽馬、千八百米、出場馬十三匹
第一、連寶、騎手奧田、成績二分二秒八、第二、小車(差一馬車)第三、多摩(大差)
單勝券第一得金四元五角
複勝券第一得金五元二角、第二得金五元九角、第三得金十三元五角
第四次賽馬 千八百米、出場馬九匹
第一連、騎手田中、二分十一秒、第二長輝(大差)第三、三其(一馬身)
複勝券第一得金五元、第二得金二十一元九角、第三得金五元三角
第五次賽馬、三千二百米、鶩車競走八匹
第一、石河、騎者奧田、七分三十秒、第二福花、第三茗宮
單勝券得金十五元三角、複勝券第一六元三角、第二、五元二角、第三、六元七角
第六次賽馬 千六百米、出塲馬九匹、
第一茶目騎手奧田、二分十九秒、第二榮譽、一馬身、第三先進大差
單勝券第一得金八元九角
複勝券第一得金五元六角、第二得金六元一角、第三得金六元七角
第七次賽馬 二千米、出塲馬十四頭、
第一、衣笠騎手保利、二分五十四秒、第二幾松、(差一馬首)、第三兜月(差七馬身)
單勝券得金五十元、複勝券第一得金十元五角、第二得金六元八角、第三得金二十元
第八次賽馬 千八百米、出塲馬十二匹
第一、多嘉堡、騎手川合二分二十秒、第二白浪(差七馬身)第三金樂(差一馬身)
單勝券得金六圓四角、複勝券第一得金六圓二角、第二得金廿三圓二角、第三得金九圓二角
第九次賽馬 千八百米、出塲馬十一匹
第一、一星、騎手提、二分三十秒、第二香賓(差八馬身)第三秒高(差三馬身)
單勝券得金八圓三角、複勝券第一得金五圓五角、第二得金六圓二角、第三得金九圓四角
第十賽馬、千八百米、出塲馬十四匹
第一、震(騎手石田)二分三十二秒一、第二東天、第三紀生(差三馬身)
單勝券得金三十七圓一角
複勝券第一得金十圓九角、第二得金十一圓三角、第三得金卅五圓八角
第十一賽馬 千六百米、出塲馬十二匹
第一、天龍、騎手福島、二分九秒三、第二妙見、(差六馬身)第三韃靼(差八馬身)
單勝券得金八圓、腹勝券第一得金六圓三角、第二得金十三圓八角、第三得金九圓三角
第十二賽馬 千六百米
第一、實山、騎手山下、二分十一秒四、第二美國(差一馬身半)第三水天(差三馬身)、單勝券得金廿九元二角、複勝券第一得金九圓一角、第二得金六元四角、第三得金廿九元二角
第十三賽馬 二千米
第一、淡月、騎手提、二分四秒一、第二三白(差半馬身)第三角凌(大差)
單勝券得金五十元、複勝券第一得金五元九角、第二得金四元八角、第三得金五元四角
第十四賽馬 千六百米、出塲馬九匹
第一、松山、騎手小川、二分二十四秒四、第二白雪(差半馬身)第三秀(差半馬身)單勝券得金十一圓五角、複勝券第一得金六圓、第二得金六圓六角、第三得金六圓九角
第十五賽馬 二千米、出塲馬九匹
第一、丹生騎手山下、二分四十二秒二、第二惠以(大差)第三司(差一馬身)
單勝券得金六圓一角、複勝券、第一得金五圓、第二得金五圓八角、第三得金十三圓六角

大阪商船會社 特招宴官紳
為新舊支店長去就任之披露

大阪商船會社村田副社長、刻來連為向各界及新舊支廠長更迭之披露、於二十二日下午六時半、在大廣塲大和旅館、召請連埠官紳有力者三百餘人、開晚餐會、國人方面、有西崗商會長龐睦堂氏等多人出席、當時由村田副社長致下記一塲之披露詞
大阪商船始阪連開航路以來已有三十年、其他各航路時有盛衰、獨大連大阪航路、年年順利、更於滿洲國成立以來、日滿間之關係益行接近、故繫於日滿間之本航路、亦隨之而益發展在席諸位、對敝社與以同情及援助、深加感謝今後我等當日滿間之交通路、對其設備更當注意努力、如有改革之處、尤希時賜教為盼
其次又為高見前支店長、渡邊新支店長之披露畢、由安藤旅順要塞司令官、代表來賓述一塲謝詞、並祝大阪商船前途之發展、開宴及賓主交歡、到九時半始行閉會云

大青隊準赴新京參加 建國運動大會
七月十六日於新京市 代表選手正在練習中

滿洲國協和會、及新京市體育當局、合同舉行建國大運動會、已決定於七月十六日(星期日)在新京市大運動塲舉行之、為期盛大舉行、特邀請日本早大選手、及滿洲國日本人選手、並滿洲國人選手、該協和會、松川氏特於二十三日來連、到大連青年會、商邀大連青年會、亦派選手代表大連參加、以期屆時作國際及都市的對抗、青年會幹事長張洪五氏、幹事宋子仁氏等、因青年會主辦全滿競技大會、各地均來參加、此次又當建國運動大會、亦當前往參加、乃即決定參加、代表選手即由大青隊前往、故刻大青陸上運動選手等、均在努力練習中云

呂司長等來連 視察旅券事務

外交部通商司長呂宜文氏等一行、為視察旅券查證事務已於廿三日到連、呂氏於次日赴各方面拜訪、並行訪問本報、因連濱舊交甚多、公私酬酢、頗覺甚忙云

掏包誠當塲被捕

於廿三日後九點、自新京來大連警察署講習指紋之刑事門脇喜三郎氏夫妻、散步在伊勢町浪速旅館前、覺被人掏摸、門脇氏見有可疑者、遂即隨後追趕、至大連百貨店、將該惡徒拿獲、送至浪速町警察官派出所、經問訊供稱係久慣掏包之曲維新二十六歲云

竹田氏逝世
突患腦溢血

前大連地方法院檢察官、現開辯護士業之竹田菅雄氏、於二十三日午後、為得知已朋友中村長吉氏之令弟故去之報、當即赴中村氏宅、燒香昇弔祭後、正對中村氏致述哀辭際、竹田菅雄氏、突然中腦溢血病、當即陷入人事不省狀態、約經二十分鐘間於午後四時半逝去、享年五十六歲
氏於明治四十年卒業京都帝大、於大正八年六月被任關東廳法院判官、氏自渡滿以來、任司法官職約七個年、於大正十五年十月退官後、今日又被任滿洲國檢察官之職、在最近即將赴任、氏且多藝多趣味、他如各種謠曲、最喜俳句短詩、雜誌、並教師之證狀等、可謂人情味豐之辯護士矣、各方得氏之噩耗、頗為惋惜云

採取滿蒙材料 製作愛國影片

淺岡信夫氏、為採取滿蒙材料製作、大愛國映畫、定於廿五日頃、實地於滿蒙各地踏看攝影云

星期球類賽 籃球及足球

本埠雄風少年籃球隊成立後屢與他隊週旋、成績頗不弱、於昨又約商業講習所組織之商習少年隊、於星期日下午四時半、假基青外塲、作友誼之觀摩云
△三太籃球隊、雖屢戰屢負然運動精神、決不以勝負而餒、最近又約安實力較為雄厚之青鉄隊、定於本日午前九時、在卜內門球塲、作本年初度之友誼賽、藉行感情球藝之觀摩云
△卜內門自一度擊敗白光隊後、成績更為進步、茲又應以五十九對二十比、勝飛飛隊之業餘籃球隊之約、定於廿五日星期日午前十時、在日基青外塲、作友誼之練習云
△三井足球隊、最近朝夕鍛鍊不息、成績斐然可觀、茲又應進步迅速之錢俱足球隊之約、決於星期日下午四時假錢俱球塲、作一度之友誼之觀摩練習云

一對一比隆華勝

廿三日下午五時半、隆華足球隊、對一中足球隊、假一中球塲、作友誼之練習、是日天清氣朗、觀衆數千人、結果頭半、隆華據東西戰、一中守西東打、成一對一平、後半双方易陣交綏後、又一對零比、隆華勝、總結果為二對一、一中敗北矣

油畫 中山看板店 滑稽看板廣告
大連常盤町二 電三四八八
支店 中山牌匾木舖 西崗街 電二二六五

春明大舞臺
大連西崗西世界館前同昇舞臺舊址(呼出電話八八八六)
陰閏五月初二日星期日早一點開六點止(日價)樓池二毛●包箱一元五●邊座一毛
越虎城: 張云亭 喜彩琴 白少亭 袁順慶 劉喜金 喜彩霞 張義泰 白少亭 劉振山 楊學增 葛長山 袁慶順
花為媒: 晚香玉 袁菊仙 喜彩艷 王連會 韓玉文 翟鳳仙 王瑞芳 孫玉林 袁鳳仙 袁慶順 蒙萬成
(全合演班)敗子回頭代准回家(拿手好劇): 劉金喜 喜彩蓮 喜彩春 王英奎 吳雲升 吳彭壽 周洪斗 喜彩雲 喜彩鈴 廉紅子 喜彩霞 李双林 喜彩紋 喜彩艷 袁鳳仙 劉心長 寶瑞連 徐福殿 盧萬山 蒙成樹 梁祥實 李慶長 小二虎 王會連 孫林玉 倪本興 董長山
五月三日晚七點開十二點止大減價六角樓六排前池六角後十排四角邊二角包箱三元
惡虎村: 劉金喜 喜彩琴 張雲亭 張義泰 白少亭 劉振山 楊學增 葛長山 袁慶順 李慶長 李鳳來 梁曾祥 劉心長 崔義全 劉順江
楊母 劉喜金 楊乃武 王瑞勳 楊懿兒 喜彩蓮 (小白菜)喜彩春 楊菊貞 喜彩霞 葛祖耀 廉子紅 楊妻 袁菊仙
喜彩紋 喜彩艷 楊公 李長慶 錢宋玉 木齋宋杰 杜阿福 李林双 杜大娘 晚玉香 張公賢 吳升云 葛祖德 孫林玉 楊興 周斗洪 喜彩鈴 袁鳳仙
吳壽彭 袁慶順 徐殿福 蒙萬成 芦樹山 劉順江 崔義全 李鳳來 王連會 楊學增 葛長山 劉心長 小二虎 倪興本
(文明新劇)楊乃武三本四本筱白菜(表演維肖)

其物 口飲其物無異身臨其境
本號浙廠監製、近由徽省運到之
(安徽)老竹嶺 新花大方
(安徽)諸佛庵 六安銀針
(浙江)淳安縣 銀針毛峯
(浙江)湖墅 杭城貢菊
(四種新鮮嫩茶)均已到連望
各界惠顧從速
大連西崗警察署前
德生茶店謹啓
電話二一六八三番

大連大舞臺
◎大減價五天◎ 大連西崗露天市場(大連電影院舊址)(電話二一二〇七)
陽歷六月廿五日星期日午後一點開六點止(早價)樓池四角●三樓一毛●邊座二角
三岔口: 趙双奎 小寶奇 劉三雲 馬玉長 孫彥禮 劉義順 裴玉亭 蔣益中 方三保
敗子回頭: 李義廷 碧玉花 花鳳霞 碧月花 羅萬勝 劉瑞霞 王小樓 楊新明 李云亭 楊兆忠 高桂山 楊立章 賈壽田 趙文海 沙之甫
婚姻自由(全本): 孫寶山 桂寶芬 劉翠霞 張月亭 王玉堂 張福堂 金瑞林 小金東 李蓮芳 李艷花 劉瑞霞 趙俊霞 王小樓 張樹樓 李小樓 李鳳樓 王守業 楊兆忠 王福田 李惜芳 姜順芳 李振海 趙貴榮 郝子卿
陰五月三日大減價樓座六角池座前十排六角後四排四角邊座二角童子半票
東皇莊: 劉三云 小寶奇 方三保 孫彥禮 馬玉長 裴双奎 裴玉亭 蔣益中
小過年: 碧玉花 花鳳霞 羅萬勝 張樹樓 李鳳亭 楊立章 楊兆忠 郝子卿 賈壽田 劉義順
杜十娘(俠情悲艷): 李蓮芳 桂寶芬 劉翠霞 張月亭 趙俊霞 小金來 劉彩霞 宋小芳 碧玉花 王守業 李義廷 劉瑞霞 張樹樓 李小芳 王小樓 趙双奎 李鳳亭 羅萬勝 碧月花 張福堂 王福田 張愷

大連新昌號紬緞莊廣告
時代之富春綢瑪璃縐呢絨毛織物品及諸裘球集完備定價唯一低廉「又附設各種提莊綢緞」雜貨無不羅再打六扣以供各界之需求惠顧諸君光臨從速
新由產地大宗運到適合概照原碼
門市部電話三八四七番
批發部電話長四九〇四番
大連市平和街卅番

水明旅館伏季廣告
室外涼臺食堂設備完善備有夏期飲料各種酒類汽水冰糕咖啡會宴定席侍奉慇懃特由哈聘到高等厨師專製大菜口味優美早午晚餐價低廉沐浴室清潔由客自便如蒙賜顧不勝歡迎
大連星個浦 水明旅館 電話九四二三番

寫眞銅版與凸版凹版
久保田寫眞製版所
大連市武藏町六六
電話八六三一番

出賣廣告
今到大宗貨高味美鹹羅卜十萬餘斤願以最低價出售若有愛用者請至大連惠比須町一九番地天德合販房接洽
長電話二一二七〇番

衛生掃除所啓事
逕啓者每當炎夏酷熱百病盛行而虎疫之一種為害尤烈察年前所偶亡之人不下數百名此誠可怕之一大問題究其原因實受不講衛生之故衛生之道亦有數種如飲食寢室一切廁所又為衛生之要不得不為先防敝人俗懷博愛之性每見偶亡之慘輒為慷慨不忍特加苦心研究由理學製成藥水藥灰兩種專能消毒殺菌與人無險現奉官方許可施行每一星期掃除廁所一次藥費不取惟所用之人員敝實資配無力尚懇各界援助務望衛生諸君携手同登以免時疫為禍耳設有巷隅掃除未至之處以電話通知必為旋至不悞
掃除時間(午前八時起 午後六時止) 收欵額數(每月商塲小洋二角 住戶一角)
臨時呼出電話八九九九番
臨時地址三春界十五番地
衛生掃除所 主任 木崎榮

醫士姜秋芳 遷於奧町東華藥房 照舊應診恐未周知特此敬告

夏季洋服陳列
夏季小孩服陳列
夏季化粧品陳列
夏季用綢緞雜貨陳列
三越商品發售標
▲信用家就是三越請大家快往去買
▲貨眞價廉各種貨物一概俱全
▲新鮮食料及山珍海味一概俱全之食堂
大連市大山通 三越
電話四一八一一番
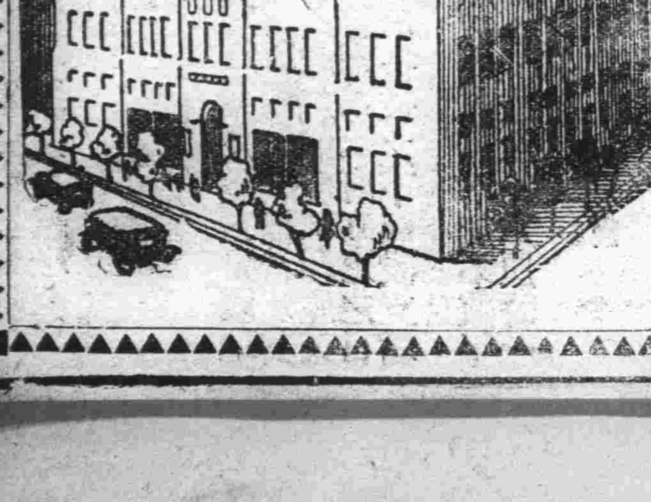

平安自動車公司
敬啓者敝公司自創辦以來甚蒙各界諸君特別惠顧但敝公司多有不週之處今由陽歷本月廿三日起重新整理營業特採男女老成運轉手以免客人之危險車之內外特別潔淨對與客人另有優待無所不至恐未週知特此聲明
平安自動車公司謹白 祥記

房產出賣廣告
於旅順市善通寺町六番地有平房百餘間內設精米機全部並有官地皮六百六十坪願以廉價出售若有希望者請至旅順或大連福興昌接洽可也
大連市西崗街一〇九番地 福興昌錢莊啓 電話七四一〇番

大連 社交跳舞研究所
招募學員簡章郵費二分即奉
大連市惠比須町一七六番地
教授 陳觀賀、馬源昭

棚布大拍賣廣告
本號存有多數舊棚布類以最底價格出售愛用各界乘機早臨見貨接洽當知言之不認
大連市惠比須町六二
天裕增啓 電話二三四〇二番 (政記油房舊址便是)

經濟

倫敦大條竟節節下落
鈔票持穩疲狀態
紐約大跌孟買微疲英美亦縮
日美中美一致降落標金盤旋

據本報廿四日專電、海外市況、倫敦大條現市十八便士二分一、期市十八便士八分五、繼續大落、紐約亦慘跌、爲卅四仙八分七、孟買微疲、爲五十六盧比十六分十五、中美日美匯兌均爲廿六弗五十仙、皆低落廿五仙、英美亦報跌爲四弗廿二仙四分一云

本埠鈔票、依然穩疲、杳廿四日前場開盤後、現貨千零卅四元五角、(交廿萬元、)近期千零卅六元、(交百十萬元、)遠期千零卅五元、(交二百五十二萬元、)金兌洋一三二〇五、鈔兌洋爲一三六六〇云

日購蓬萊米 突破六十萬袋

台北電訊、蓬萊米以內地之需要幇、認爲品質良好之結果、台灣產地接有相當之定買單、其內已向內地移出之分爲二十三萬袋、又七月積想定貨契約因有三十七萬袋以上、故合計有突破六十萬袋

(前略)件、昨日已向鐵道局請願去袋之模樣、大體有繼續現契約之模樣、契約之內容、爲一上記六驛之發送責任、對於數量滿二十二萬噸時、鐵道局則將既定運貨之五分、撥還於荷主云

鮮銀券膨脹 一億一千萬元

京城電訊、夏枯閑散初期之鮮銀券、六月上旬已打破一億圓台、其後以籌資金之需要增加與慰勞賞與之關係、又復舊一億一千萬圓台、頗示大膨脹云

勸銀減利率 不動產抵押

東京電訊、勸業銀行、六月二十日以來、將不動產貸付利率實施減低二厘乃至五厘而下半期內定亦繼續此現行率、已向主務省申請矣

北滿油業轉機
豆價漸低落計算有利益 每日生產額達八千餘片

北滿油業界、前因原料昂騰生產物價格低廉、虧賠特甚在五月中旬、開機營業之油坊、僅有三家、每日生產豆餅五千餘枚、當時之油業界頗有全部停業之形勢、詎入六月後、豆價漸次低落、計算頗有利益、故八站之元孚及顧鄉屯之元亘祥、亦相繼開業、已經垂死之哈爾濱油業界、最近又大有轉機、至各家生產、計義昌信每日製豆餅一千四百枚、同成和一百八百枚、元孚一千八百枚、同聚祥一千五百八十四枚、元亘祥一千四百四十枚、以上總計每日生產八千零二十四枚云

哈市房租之增高

今春以來、直魯各省及奉吉各縣之北來營謀者、日有增多、市內住房、均已佔滿、而偏僻街衢之房屋、亦先後租出、故房租忽然增高、春季每間三四元者、近來非六元不租云

木材商請願 運貨契約更新

京城電訊、新義州、安東、小茂山、富寧、會寧、咸興等聯合木材商、以本年七月末爲一年之期間滿了、關於付有責任之時別契約更新事

錢信第三十二期 市場交易成績
總妥數十三億四千餘萬元

大連取引所錢鈔信託株式會社、第三十二期(昭和八年上半期)市場成績、總妥數計十三億四千八十九萬五千圓、與前期(七年下半期)之二十三億七千八百十一萬五千圓對比、則呈示十億三千餘萬圓之激減而與前年同期比較、則亦爲一億七千萬圓程度之減少、該社至今已設立十六年間、即已經過三十二期、本期成績、則爲自開辦以來之第三位、玆將各取引人別之定期取引妥數成績表示如左

順位	商號	先物交易額
一	東昌祥	一〇九、二七〇
二	聚誠和	一〇二、七二〇
三	儲蓄	九五、〇七〇
四	三井	八一、〇〇〇
五	東裕	七九、四三〇
六	泰信	七九、七四〇
七	双聚福	七九、一六〇
八	永豐裕	七〇、〇五〇
九	義生東	七〇、〇二〇
一〇	福和盛	六七、〇四〇
一一	福順	六三、八五〇
一二	永昌福	六五、三三〇
一三	東茂泰	六一、二四〇
一四	同鉄	六〇、四〇〇
一五	山本	五三、三七〇
一六	山田	五四、五一〇
一七	東順盛	五五、〇〇〇
一八	福順義	五二、六〇〇
一九	德昌泰	四七、六四〇
二〇	裕昌祥	五一、一七〇
二一	三菱	四四、三三〇
二二	和盛泰	四五、一二〇
二三	益發合	四二、〇一〇
二四	泰記	四〇、五〇〇
二五	華昌	四一、八一〇
二六	新業	四一、四七〇
二七	裕昌源	三八、三二〇
二八	福成	三九、七四〇
二九	義聚合	三八、二〇〇
三〇	義昌	三七、七三〇
三一	天興	三七、五六〇
三二	晉豐	三六、一四〇
三三	福源祥	三五、三三〇
三四	源成棧	三四、九七〇
三五	益順公	三四、六三〇
三六	天興福	五五、五四〇
三七	永源利	三二、六〇〇
三八	永順	三二、八七〇
三九	謙順	三一、〇三〇
四〇	益泰祥	二一、五四〇
四一	双益泰	二八、八九〇
四二	協源昶	二九、〇五〇
四三	德和成	二八、五三〇
四四	鼎新昌	二七、四〇〇
四五	恒康號	二七、一一〇
四六	東永茂	二五、八三〇
四七	恒聚棧	二四、六〇〇
四八	純昌號	二一、七九〇
四九	義升福	一八、〇一〇
五〇	同和	二〇、〇二〇
五一	同聚盛	一七、〇八〇
五二	裕豐仁	一六、四五〇
五三	廣盛泰	一五、一一〇
五四	和泰	一一、七三〇
五五	復昌盛	一〇、三六〇
五六	安惠棧	九、一五〇
五七	義成信	八、〇七〇
五八	山左	八、三六〇
五九	盛業	七、一九〇
六〇	東華	七、七六〇
六一	裕記	五、六二〇
六二	永衡通達	四、二三〇
六三	福聚昌	四、五〇〇
六四	裕發祥	四、〇六〇
六五	公濟棧	二、八〇〇
六六	昇源	二、一一〇
六七	政記	九四〇
六八	日清	|
六九	德記	|
七〇	廣來	|
△	廢業	
	舊義成信	三〇、〇六〇
	大和	二四、三四〇
	裕昌源	五、五三〇
合計		二、六〇四、三五〇

商情 本埠特産 (廿四日前場)

		袋	六月	七月	八月	九月	十月	十一月
大豆	開盤	五、一二	五、〇八	五、一五	五、一六	五、一三	五、一二	
大豆	收盤	五、〇九	五、〇五	五、一三	五、一五	五、一八	五、〇七	

		現貨	六月	七月	八月	九月	十月	十一月
豆餅	開盤	一、六四〇		一、六四〇	|	|	|	|
豆餅	收盤	一、六三五		一、六四〇	|	|	|	|
豆油	開盤	一三、九〇		一四、一〇	|	一四、四〇	|	
豆油	收盤	一四、〇〇		一四、一〇	|	一四、四〇	|	
高粱	開盤	[illegible]	[illegible]	[illegible]	[illegible]	[illegible]	[illegible]	
高粱	收盤	[illegible]	[illegible]	[illegible]	[illegible]	[illegible]	[illegible]	

(二十四日後場)

		袋/現貨	六月	七月	八月	九月	十月
大豆	開盤	五、〇九	五、〇五	五、〇八	五、一四	五、一七	五、〇四
大豆	收盤	五、〇七	五、〇三	五、〇八	五、一三	五、一七	五、〇四
豆餅	開盤	|		|	|	|	|
豆餅	收盤	|		|	|	|	|
豆油	開盤	|		|	|	一四、四〇	
豆油	收盤	|		|	|	一四、四〇	
高粱	開盤	二、二〇	二、一九	|	二、二三	二、二八	|
高粱	收盤	二、二〇	二、一九	|	二、二三	二、二九	|

本埠錢鈔 (廿四日前場)

▲大連鈔票

	開盤	收盤
現貨	一〇三、四五	一〇三、四五
高	一〇三、六〇	一〇三、三五
成交額		二〇萬
近期	一〇三、六〇	一〇三、五〇
高	一〇三、七〇	一〇三、三〇
成交額		一一〇萬
遠期	一〇三、五〇	一〇三、五五
高	一〇三、八五	一〇三、四〇
成交額		二五二萬
十時 鈔對金	一〇三、三五	一〇三、四五
十一時 鈔對洋	一三六六五	一三六六〇
十二時 金對洋	一三二二五	一三二〇五

(二十四日後場) ▲大連鈔票

	開盤	收盤
現貨	一〇三、三五	一〇三、五〇
高	一〇三、五〇	一〇三、五五
成交額		三六萬
遠期	一〇三、五〇	一〇三、六〇
高	一〇三、七〇	一〇三、四五
成交額		一五萬
鈔對金	一〇三、三五	
鈔對洋	一三六六〇	
金對洋	一三二一五	

電報滙兌 (廿四日)

倫敦銀塊	一八便士二分一
同期市	一八便士八分五
紐約銀塊	三四仙八分七
孟買銀塊	五六盧比十六分十五
英美滙兌	四弗二二仙四分一
日美滙兌	二六弗五〇
中美滙兌	二六弗五〇
▲美棉 現貨	九仙五〇
七月	九仙三七
十月	九仙六六
十二月	九仙八〇
一月	九仙九〇
三月	一〇仙〇五
五月	一〇仙二〇

▲印度棉花 奔哥爾 二〇〇盧比 布牢其 二二七盧比 奧姆拉 一六八盧比

▲神戶滙兌 日美 賣 二六弗四分一 買 二六弗二分一 正午 賣 弗 買 弗

▲匯豐掛期(廿四日) 日匯 九九元〇〇 英匯 一先令二便士七五 美匯 二六弗〇〇

▲上海標金 開行 九〇九元五角 最高 九一〇元〇角 最低 八九八元五角 收盤 九〇五元〇角

▲上海外匯 東 滙 賣 九九元七五 買 一〇〇元二五 英 滙 賣 一先令三便士〇六二五 買 一先令三便士一二五 美 滙 賣 二六弗四三七五 買 二六弗五〇〇

商品市場 (二十四日前場)

▲大阪三品

限月	前場開盤	後場收盤
六月	二〇七、九〇	二〇六、八〇
七月	二〇三、八〇	二〇三、八〇
八月	二〇一、二〇	二〇〇、五〇
九月	二〇〇、九〇	一九九、三〇
十月	一九九、八〇	一九九、〇〇
十一月	一九九、一〇	一九八、九〇
十二月	一九九、〇〇	一九八、八〇

▲大阪棉花 開盤 現貨 五五、四〇 定期 五八、一〇 收盤 現貨 五五、四〇 定期 五七、九五

		現	中	期
▲大阪期米	開盤	二三、一〇	二三、七二	二四、四六
	收盤	二三、〇六	二三、七九	二四、二二
▲東京期米	開盤	二三、〇九	二三、八四	二四、四七
	收盤	二三、〇二	二三、七九	二四、三七
▲仁川期米	開盤	二〇、三九	二〇、七八	二一、一五
	收盤	|	|	二一、一三

▲神戶豆餅 六月 三、〇七 \| 七月 三、〇八 \|

▲大連股票	開盤	收盤
五品期	二九、七〇	二九、七〇
豆新期	|	|
錢鈔期	|	|
▲同短期 五品期	二九、三〇	|
豆新期	|	|
東新期	二〇三、四〇	
高 錢鈔期	|	|

▲大阪棉絲 (廿四日)

限月	前場開盤	後場收盤
六月	二〇七、九〇	二〇六、八〇
七月	二〇三、八〇	二〇三、八〇
八月	[illegible]	[illegible]
九月	[illegible]	[illegible]
十月	[illegible]	[illegible]
十一月	一九九、一〇	一九八、九〇
十二月	一九九、〇〇	一九八、八〇

▲大阪棉花 開盤 收盤 現貨 五五、四〇 五五、四〇 定期 五八、一〇 五七、九五

▲橫濱生絲 前一節 前二節 [illegible]

▲印度麻袋 綠扛袋 二五盧比八分一 藍扛袋 二五盧比八分一 滙兌行 八四盧比四分一

北地行市 (二十四日前場)

▲奉票對金票 六〇〇〇 (二十四日後場)

	開盤	收盤
▲奉天(國幣) 現貨	九九、七五	九九、七五
定期	一〇〇、三〇	一〇〇、三五
高	一〇〇、一〇	一〇〇、三五
▲開原國幣對金票 現貨	九九、七〇	九九、七〇
▲新京國幣對金票 現貨	九九、五〇	九九、五〇
▲哈爾濱國幣對金票 現貨	九九、五五	九九、五五
(安東)(平銀) 現貨	一、三三五	一、三三五
高	一、三六五	一、三六四
遠期	一、三六八	一、三六八
高	一、三六八	一、三六七
哈爾濱(大豆) 七月	八七〇	八七〇
八月	八八五	八九五
九月	九一五	九二五
同(小麥) 七月	一、三四〇	一、三四〇
八月	一、三四〇	一、三四〇
九月	一、二九五	一、二九五
▲公主嶺錢鈔現貨	|	|
國幣鈔票	|	|

(二十四日後場) ▲奉票對金票 九九八〇

▲哈爾濱國幣對金票 現貨	九九、五七五 九九、六〇
(安東)(平銀) 現貨	一、三八九
匯兌	一、三八六 兩
當限	
高 遠期 高	一、三八七
哈爾濱(大豆) 七月	八八〇 八八〇
八月	九〇〇 九〇五
九月	九二五 九一七五
哈爾濱(小麥) 七月	一、三四〇 一、三四〇
九月	一、二八五 一、二九五
▲公主嶺錢鈔現貨	|
國幣鈔票	九九八〇

各地發送量

	大豆	高粱	豆餅	雜粮
▲開原	一四車	一車	|車	五車
▲公主嶺	五車	三車	二車	一車
▲四平街	二九車	|車	|車	六車
▲新京	一三一車			

各省馳名斷癮聖藥
康機戒煙丸
斷癮神速 毫無痛苦 輕者兩瓶 重者半打 保險忌絕

性和平保無流弊無論新舊煙癖男女强弱保險平安戒除飲食加增精神爽快作事如常丸粒精小携帶便利清血解毒無上特品凡經營試必知名實

價目 每瓶六十粒入 每瓶現洋貳圓 每打現洋貳拾圓
特告 新製小粒乙種六十粒入 每瓶現洋壹圓貳角 每打現洋拾貳圓

總發行 奉天小南門裏大街路東樓房 陸華大藥房
外埠代理 安東東益增 春堂兄弟藥房 大生東 泰干金寨信仁堂 本溪祥豫 昌協盛 廣遼陽義和堂 新民 大德藥房 昌圖厚生醫院 長春耀庭藥房 吉林毓生中西藥房 西安濟生藥房 大石橋衛生復 大連德記藥房 華泰藥房

肺病吐血去根藥出世
肺結核專門研究家趙羨忱大夫發明

此藥專治青年男女老幼三期以內肺病久咳成勞大口吐血痰中帶血面黃肌瘦危在旦夕肺癰肺痿五勞七傷咳嗽痰喘經年不愈速購此藥不論何種肺勞輕者一料極重者二料保險去根每料十四元病者凡服此藥大便色黑是眞品否則假冒外城函詢症候附郵票四分答覆

總行奉天大西關月窓胡同門牌一七二號精業堂理肺藥房

代理店 大連 華西藥房 德記西藥房 振興棧房 同德藥房 遼陽 永峰鞋店 振太興錢莊 公盛源油房

●母體健康兒肥胖服用本號自生乳
●失乳兒瘦母焦憂一瓶乳下如泉流
△每瓶售現洋壹元外埠加郵四角

奉天稅務監督署對過
歐美藥房東號

代理店 ⊙海城素恩藥房 ⊙鳳城振豐泉 ⊙蓋平成春堂 ⊙大連華泰藥房 ⊙大連西崗康德記 ⊙開原城裏同順成 ⊙卅里堡驛志順成 ⊙千金寨信仁堂 ⊙瓦房店儒祀藥房 ⊙公主嶺三合德 ⊙長春中西藥房 ⊙吉林五洲藥房 ⊙四平街和發瑞 ⊙營口營口藥房 ⊙鐵嶺義和堂 ⊙遼陽義和堂 ⊙本溪協盛廣 ⊙長春義和興 ⊙金州老德記 ⊙吉林中西藥房 ⊙橋頭王鳳池 ⊙安東東益增復 ⊙大石橋衛生記 ⊙普蘭店康德遠

義聚隆綢緞百貨店廣告

本號自開業以來深蒙各界嘉許無任榮幸之至茲值春夏交際應時運到夏期用品流行織物花樣齊全顏色奪目閨閣花粧紳士需具無不齊備零售批發分外克己犧牲血本提倡營業凡各界士女外埠客商惠然肯來敝號不勝歡迎

西崗街一五六番 電話 零售部五三三八 批發部三五四七

穿洋服諸君注意!!

本號在連十有餘年、洋服材料花樣時新、由上海請到技師、諸君欲穿英國呢絨、向來販賣英國呢絨、寬達一千餘種之多、洋服手工精上加精、請到敝號參觀選擇、

大連市監部通 升昌祥 洋服呢絨店 電話二一七五五番

五淋新藥發賣
得利格諾賓 (Dorigon obn)

班劑爲大阪醫科大學醫學士福原正義先生所創製爲慢性急性五淋之新藥一經服用確能立奏效果

一盒 (五日分金一元五角) (十日分金三元)

總發賣元 日本橋藥局 大連市信濃町四十四番地 電話八三六二番 振替大連四四九七

春華醫院
各科診療 病室完備 入院隨意
院長東京醫學士 徐榮
院址西崗東關街電車站旁 電話七五七二一番

滿洲電信電話株式會社 招股廣告

會社設立之宗旨及事業 本會社目的爲合併統一在滿洲國關東州及滿鐵附屬地內由滿日兩國政府經營之電信電話無線電話播音及其附屬事業以維持地方治安增進民衆福利開發種種產業之資源依據大同二年三月二十六日兩國政府訂定之日滿合辦通信會社之協定於兩國政府後援之下而設立者

紅利之豫計及其優異之特點 紅利分派第一年度豫計爲年六厘以後逐漸增加不數年可達至年八厘或一分紅利分派如不能達至年六厘時一般民股有優先政府股份分派紅利之特權

資本金總額	金票五千萬圓	壹百萬股
一股金額	金票五拾圓	
滿日兩國政府所認股數	金票二千二百五十萬圓	四拾五萬股
贊成人所認股數	金票壹千參百五拾萬圓	貳拾七萬股
招募股數 滿人側	金票九百萬圓	拾八萬股
招募股數 日人側	金票五百萬圓	拾萬股
認股單位	須拾股及其倍數不可附有零數但只認五股者不在此限	
認股保證金	每股國幣貳圓五角	
認股期間	自大同二年七月一日至同年七月四日 (但雖在前定期間內亦得截止)	
決定股數方法	募入股數超過應募股數時由設立委員酌量分派	
第一次繳納股款	金票拾貳圓五拾錢 滿洲人繳股以當日市行折換國幣繳納	
第一次繳納期日	大同二年七月二十八日	

大同二年六月二十五日

駐新京 滿洲電信電話株式會社
設立委員長 滿鐵顧問陸軍中將 山內靜夫
副委員長 財政部次長 孫其昌

設立委員 (滿洲國側)
國務總理秘書官 鄭禹
總務廳次長 阪谷希一
國務院主計處長 松田令輔
國務院法制局長 三宅福馬
國都建設局長 阮振鐸
外交部總務司長 朱之正
軍政部次長 王靜修
財政部總務司長 星野直樹
實業部工商司長 孫徵
交通部總務司長 迫喜平次
交通部路政司長 森田成之
交通部郵務司長 藤原保明
奉天電政管理局副局長 白錫澤
哈爾濱電政管理局副局長 范培忠

(日本國側)
外務省亞細亞局長 谷正之
總領事 栗原正
大藏省主計局長 藤井眞信
陸軍省軍務局長 山岡重厚
關東軍參謀副長 岡村寧次
關東軍附陸軍工兵大佐 高屋庸彥
海軍省軍務局長 寺島健
司法省民事局長 大森洪太
遞信省電務局長 山本直太郎
拓務省殖產局長 北島謙次郎
關東廳內務局長 日下辰太
關東廳遞信局長 藤井崇治
遞信省工務局長 米澤與三七
南滿洲鐵道株式會社審查役 西田猪之輔

贊成人 (滿洲國側)
滿洲中央銀行總裁 榮厚
前縣知事道尹財政廳長 李心[illegible]
奉天全省商會聯合會會長 方煜恩
奉天商業銀行監理 丁廣文
開豐汽車公司董事長 康季封
前縣知事稅捐局長 張[illegible]漢
吉林總商會會長 范象魁
黑龍江全省商會聯合會會長 張秀峰
裕昌源火磨經理 王[illegible]琳
益發銀行經理 孫有[illegible]
大連市商會會長 張本政
大連市商會副會長 邵慎亭
哈爾濱道外商務總會會長 李明遠
哈爾濱道裏商務總會會長 穆[illegible]堂

(日本國側)
南滿洲鐵道株式會社總裁 林博太郎
滿洲中央銀行副總裁 山成喬六
社團法人日本放送協會會長 岩原謙三
第一生命保險相互會社社長 矢野恒太
東洋拓殖株式會社總裁 高山長幸
日本生命保險株式會社社長 弘世助太郎
朝鮮銀行總裁 加藤敬三郎
株式會社日本興業銀行總裁 結城豐太郎
東京商工會議所會頭 鄉誠之助
大阪商工會議所會頭 稻畑勝太郎
神戶商工會議所會頭 岡崎忠雄
名古屋商工會議所會頭 岡谷惣助
博多商工會議所會頭 太田勘太郎
大連商工會議所會頭 高田友吉
奉天商工會議所會頭 庵谷忱
新京商工會議所會頭 永原岩雄
京城商工會議所會頭 賀田直治

會社章程、設立緣起、計畫書、收支計算書及認股書可向左列招股經理處索取(招股經理處)

滿洲中央銀行總行 新京北大街
同 奉天分行 奉天省城大北門內
同 大連支行 大連市山縣通四十一番地
同 安東支行 安東廣隆街
同 吉林分行 吉林省城西大街
同 哈爾濱分行 哈爾濱道外南四道街
同 齊齊哈爾分行 齊齊哈爾南門外廣信胡同